大同報

第一版

發行人 衣寶田　編輯人 梁世鐸　印刷人 韓紹衡　發行所 新京東三馬路 大同報社　電話（編輯）三－四七二四（營業）三－〇九六　振替口座新京一七〇一　報費 一份五分 一月壹元三角 外埠酌加郵費　廣告價 一行二元

強化改正暴利取締令
公布不當利益等取締規則
對於攪亂市場者決定嚴罰

政府爲防止民生之不安及奸商之跋扈，於九月二十八日公佈不當利益等取締規則本取締規則乃爲對康德五年公布之暴利取締令之內容加以糾正強化，現下經濟界之情勢與公布暴利取締令之五年當時之情形，適乎不同，當然必需實行糾正強化，但新取締規則現在其價格或配給受嚴重統制之主要生活必需品以外之公定價格難以制定之物品，或關於無必要之物品，以謀不當利益爲目的或圖攪亂市場等，不德之行爲者亦可適用，罰則亦當改爲六個月以下之徒刑二百元以下之罰金其適用之品目之範圍物品之販賣自不待言，物品製造，加工或修理之包工物品之租賃等亘廣汎之範圍，總之適正價格以外之異常之價格即以獲得不當利益爲目的，販賣物品變更物品之品質形狀，重量或商標者，物品積存或惜賣者，家屋房室之租賃，物品之保管勞務之提供者亦將一律適用新規則，

議場依然活潑緊張
代表發言均極懇摯
全聯第七日午前

本年度全國聯合協議會，自從開幕以來，迄至昨日（二十七日），已適進日程的第七日，是議案協議的最後一日，連日來關於民生問題，整日研究協議，各代表以忠誠的態度，說明現地的實情，開陳具體的意見與政府當局展開極熱烈的辯論戰，有時雖爭辯至深夜，而各代表以民意爲依歸，而孔毫無倦色，精神殊堪敬佩，第七日午前九時，富田議長入坐後，宣告開會，首先由張司法部大臣說明施政方針，繼由富田議長報告島田中國方面艦隊司令官拍來之感謝電，其後即行開始討論議案，各代表發言極懇摯議場依然充滿緊張活潑氣勢，

新經濟倫理化運動
期望國民自覺
各代表開陳具體意見

於協議開始後，提出第四部三十一號議案，關於新經濟之倫理化運動之件，由提出的首都，濱江，三江各代表，對提出的理由及辦法，加以說明

張庭擧（濱江）昨日對經濟問題已有討論，與今日討論者有關，茲不贅述，僅言其大要，新經濟倫理化，是指舊經濟而言，舊經濟是自由的，新經濟是統制的，倫理化即是存一種道義的觀念，今後應不分民族，不分官民，當同樣配給，所謂不患寡而患不均者是也，如此不足以談到新經濟倫理化，

新井（首都）爲應新時代新經濟之義意爲基調，即實行統制配給時，以求消費配給之合理化，消費要節約，生產要獎勵，喚起國民自覺，廢除私人不良的習慣，爲順應現在的戰時體制，打破資本主義，使其道義倫理化但是我國人情風俗，非常複雜將來在實現的前途，有極多困難，所以不能不加以考慮，對於國民自覺，乃是一件極要的事，欲使國民自覺，擔當物資協和會運動的人，加以努力，確信政府，並指導階級者，持以熱意，使之達成，在刻下爲民生安定第一步之經濟倫理化之實現內容，不只僅於注重精神運動，須進而樹立科學的生活刷新的計劃，並要望國家發動強制權，以家庭爲出發的單位，制定生活的綱領經濟警察的活躍，以明經濟倫理，運動澈底實踐，所以必須強化動員會務的機構，在經濟倫理化運動上，擔當精神實踐方面，立於主動地位，同時要有計劃，對分會下部組織，以一定的目標，認爲本問題乃是本屆大會最重要的議案，將來代表回省以後率先實踐

宮本登（三江）爲伴隨統制經濟國策的遂行最適當的辦法，國民要自覺，最重要的就是國民現在高級的生活比以往要減低三成，改善生活，雖然當茲物資缺乏之時期，假若自已不澈底施行，恐難收效，現在新俸生活者攷查總計約在五千萬元之譜節約三成，儲蓄銀行，政府再施行低物價政策，双管齊下，方始克服目前難關，所以對高級消費者，必須強制施行節約運動不可，此外對販賣與小賣，使其組織團體，對經濟倫理化運動浸透，這樣販賣與消費共同協力，不難達成節約運動

美座時（奉天）爲打破現況，順應國策，施行強而有力的統制政策，應當以分會爲單位，施行強有力的運動，以便普及全國，本問題如此緊要，對施行具體方策，選出委員詳細討論，是所至盼，

希望國民協力
一致信賴政府
武部長官在全聯說明

議長 請政府說明，

武部委員（總務長官），經濟與道德有密切的關係，以個人家庭的經濟爲單位，對於經濟部門的機構，加以強化，所以現在計劃的經濟因爲內外的情勢，邁進統制經濟，然而爲期達到圓滿地步，必須國民上下一致協助，日滿兩國正在整備國防的時候，對計劃經濟施行強化，制定物資動員，生產擴充計劃，因爲這種計劃勞力也隨之強化，以經濟資材的生產組織進入配給的組織，消費配給共同分擔，本年度的生產量約一千五百萬，雖生產量多，但是因爲需用量增加的關係，乍看這生產，似乎極少，今後對於國家的生產在可能範圍內，施行公佈日期國民徹底明瞭，同時國民要信賴政府，上下一致共同協力才好，在這資源愛護，須有團體組織率先高呼，在一定期間，使其實踐，總合起來，（一）經濟與道德一致，（二）經濟配給指導強化，（三）計劃經濟擴充，（四）物資消費實踐，（五）資源愛護澈底，

古海委員（經濟部次長）關於新經濟倫理化運動，實在是一件極重要的議案，可以說是我國經濟政治化的根幹，當現在內外情勢的緊迫，對於以前自由經濟，走進統制經濟之途，政府對於民生及道德種種問題，加以詳細考慮，決不是強力壓制的政策，所以爲政者，將來對統制實施的方法加以強化，力求政治的明朗，在現在的非常時局，政府對於不良的政策，益趨強化改正，民衆加以協力，以期國家政治的發展，對於代表的意見對新經濟倫理化，將民衆生活減低，這種辦法，政府早有計劃，但是在物資缺乏的時候，對奢侈品的節約，也就是生活程度減低，然而將來對民衆生活減低的步驟，一定能走到的，並且政府仍然計劃其他特殊補充的辦法，此外對統制政策的施行上必須國民各層，都有深切的認識，對於奢侈品每年消費的統計千萬元然日常生活必需品的統計十億元，這種統計，奢侈品雖然佔極少數，但決設法低減，希望國民自肅自戒，對奢侈品自動的戒除，這樣一定能達到理想地步欲期統制經濟徹底施行，首先整備協和會的組織，藉協和會運動，求其實踐所以新經濟倫理化對協和會組織有密切關係，爲期新經濟倫理觀作爲根本，向大目的邁進，新經濟建設，已達第一階段，就是愛國愛農，配給圓滑，是最希望的，以建設新生活，作家黑暗光明的分岐點希望協和會組織確立，以協和會運動爲中心，努力實踐

蛸井委員（企劃局副局長）克服現在世界的情勢，必須以建設的大使命及新體制的意義達成，以國民運動最大的方針，這是需要全國民參加努力的，中央絕按各代表所報告之內容加以參考而勇猛邁進 十二時四十分休息，下午一時四十分再開，

強化經濟統制
古海次長在全聯表示

全聯第六日午後七點五分，繼續再開，先後由通化熱河安東興西代表質疑，並說明各地現狀，最後由政府當局答辯

古海委員（經濟部次長）據各省代表的質疑綜合起來，都是關於物資配給不圓滑與不公平，政府對於消費物資的缺乏，然極力援助，但是因爲防及產業部門的建設，仍然未能圓滑，政府在這種情形下，對國內的配給，最低的限度，力求合理化，對機構充分整備，以期達到盡美盡善的地步，然而欲求配給合理化，第一對各省的需要的物資數量須加以研究（此點殊多困難）希望各協和分會加以援助，以期需要的物資數量早日實現，這樣對於配給一定能圓滑至於手段，看各種情形，加以愼重的考慮，總括起來，分別答覆各代表的疑問

答吉林代表經濟警察的機構應當強化在不久的將來對關係行政官吏專賣局與警察權以期取締的徹底

答熱河代表，熱河因爲特殊省，對經濟統制，認識不澈底，同時在教科書內對統制經濟的必要，使學生認識，這種辦法，殊爲贊同，將來與民生部當局協議之，

答通化代表，希望以動令規定公價，這一層將來對重要物品，規定統一價格，以期漸次達到可期目的，還希望取消中間的批發商，這種辦法，取消商工業，由政府直接配給，不希望如此辦理，不過對不正商人，加以澈底取締，

答安東代表，關於自家的生產能否自用，對於本問題，當有研究考慮必要，不過豬皮列入統制品內，依據代表意見，想特別緩和辦法，

答興西代表，因交通不便，對配給特別考慮，關於此政府亦有同感，今後想完善對策，興西的專賣局只顧及蒙鹽問題，然據調查結果，興西有六處專賣局，除蒙鹽買收事項以外，或有特別辦法，現正考慮是否增加，當加以協議，對大量批發不能購買時，中對於煤價的一元化，因爲種種關係難以立時實現

議長 本問題在極長的時間，業已詳細說明及質問，政府方面以懇切答覆，所以關於本問題，可以告一段落，關於經濟統制機構強化問題，政府已有準備對此可以證明解決，其次在各省縣強化關係，今後對地方整備委員會使地方有力者參加，政府業已決定，今後期待特殊會社對地方職員，加以懇切指導對於經濟統制困難的事情現在完全明白，結果仍以一任中央本部，爲適當以期將來的實現（是時全場掌聲）直至九時半始散會

調停制度成績良好
將普設調停所
張司法大臣在全聯演說

全聯大會第七日之廿七日開會劈頭，即爲司法部大臣之施政方針演說，茲將其要旨錄左，

一、關於經濟事犯之取締 我國與盟邦日本經濟新體制之樹立，相呼應而銳意邁進，於統制經濟之強化，相爲各位所周知，爲達成統制經濟之目的，計勢必顧念經濟事犯之取締，其能否期待取締之完璧，實不能不謂爲與統制經濟之成果有至大之影響是以司法部乃致意於此，曾於新京，奉天，哈爾濱，牡丹江，齊齊哈爾等重要都市，一一配置經濟係之審判官檢察官，及書記官與治安部取緊密之連絡，以期取締之毫無遺憾

二、關於思想對策 司法部自康德五年五月以來，曾有治安庭之設而配置治安係之審判官及檢察官更新設思想科並華北駐在官派制度，以銳意從事其檢擧與掃滅，爾來治安事件逐漸增加，如斯司法的檢擧彈壓已可謂奏其效矣

三、關於調停制度 調停制度全國已示有極良好之成績，若由統計觀之，即去年之調停事件其受理總數爲二萬三千四百餘件，較之康德五年度之一萬六千八百餘件，實有驚人之激增再者本年一月曾有巡回調停制度之設是亦爲其原因之一曾指定一百十五處之僻鄉地區巡回調停，地域將來可於全國六，七百處設置巡回調停所以便紛爭之解決，因此司法部當局務於可能範圍內早速修正調停法，爲副要望起見，現正極力考究中，

四、關於暫行民籍法之實施 暫行民籍法業已公布，而由本年十月一日施行本法乃以明確國民之範圍及身分關係爲目的，同時並賴地方行政區域內住民之正確把握，以資地方行政運用之圓滑適正，

五、關於行刑關係 關於犯罪者之拘禁確保，乃行刑之第一要件，關於此點早已督勵刑務官使之細心注意，以防逃脫獄事件之發生，其他如收容者之處置一事乃應合行刑之目的，使之寬嚴得宜除嚴戒收容者之規律弛緩外，切勿使其惹起人權蹂躪問題以免有反行刑目的也，其次爲教化乃先謀教務官之充實，使之以國民精神之涵養爲教化之基本方針同時更喚起爲國民的自覺心因置重點於精神教誨又爲謀生產能率之增進計，概於康德十一年度一監獄一業種制即將實現，本年度之作業生產額可達一千七百萬圓，明年度乃以二千二百萬圓爲目標現已樹立其計劃而進行其準備，

收買大豆價格決定
實行獎勵金制
每六十公斤給二圓三角二

當新穀年農產物之收買價格公定時，政府鑑於波及國內外影響甚大，乃愼重繼續審議，一方因結城與農務次長與日本商議供給日本價格之結果，日滿當局之趨向，完全一致，遂於廿六日午後六時半，假總理官邸，經懇從聖上巡狩吉林歸京之張總理以下各大臣，及武部總務長官出席協議之結果，決定處理二月十八日增高之價格爲七圓四角三分，（每袋六十公斤除麻袋之一元零七分）同時爲促進登市起見，乃決定發表自十月一日迄至明年一月三十一日止，凡欲出貨者，每六十公斤另與以元三角二分之獎勵金，而收買之，

至處理基準價格一事蓋以要求政府力行物價低廉爲本，此外又如獎勵金制度者蓋欲促進出貨，故此次實價應加多獎勵金之二元三角二分而爲九圓七角五分（淨裝）外有麻袋一元零七分，計十元八角二分，較前之八元五角增多二元八角二分，以原價增多百分之二十七於此種發表之此種制度，實足以促進出貨，此次增價與各界影響頗大，

政府當局發表

關於混保大豆新穀收買價格決定，政府當局於二十六日午後八時半發表如左，

本特產年度混保大豆之收買價格，依據二月十八日決定，淨重每六十瓩（公斤）混保一等品基準收買價格，

大連＝七圓四十三錢
營口＝七圓卅四錢
安東＝七圓卅三錢
羅津及清津＝七元二十三錢

另外對於合格品不拘等級如何，每六十瓩（公斤）交付出貨獎勵金二圓卅二錢，該出貨獎勵金，除松花江方面地域自康德七年十月一日至康德八年一月卅一日，對於出貨農產物交易場者之交付之松花江方面，由康德七年十一月，至康德八年六月卅日之期間，對專管公社或特約收買人之收買者，交付之，

預想獎金總額
一億一千萬圓
主要糧穀亦取同樣方針

政府於此次決定大豆收買價格時，聲明本諸決算與二，一八價格，毫不變更，同時考慮各種事情，採用出貨獎勵金制度，對農產物價格政策示以新方針，今後以此爲基準，亘全部統制農產物，決定新價格，此次之獎勵金不問北南滿如何場所，全滿一率，且不問其等級之差，無論一等品或三等品，均交與同額之獎勵金，其總額由年間豫想收買數量觀之，約達一億一千餘萬圓之，其差額以國內消費並對日華，第三國輸出充之，是以近將決定之國內販賣價格亦必將變更，至於對日供給價格，大連交貨原來二圓八角四分，決定爲十一圓七角，對日價格與國內價格之差額，雖然大豆餅收買價格由於原料大豆實質的提高，致而騰貴，但因日本內地抑制肥料價格之方針，對日供給大豆餅價格不得不止於三圓六角四分，結果此差額以對日供給大豆餅負擔之，實質的國內收買價格與對日供給價格之差，僅四，五角錢左右，獎勵金交付期間，松花江沿岸以外自十月一日至一月卅一日，松花江沿岸自十月一日至六月三十日，亘四個月乃至八個月之長期間，此乃基於防止以舊正爲境登市中斷之意圖，又政府關於主要糧穀，亦擬取此同樣方針從事準備中，預想最近即可發表，至於期間並金額包含農產物上市狀況並基準價格訂正之意味，亦將多少施以考慮云，

鮎川總裁歸滿

【釜山廿七日電】東上中之滿洲重工業總裁鮎川義介氏，由永積顧問同伴，廿六日由釜山上陸，乘該日七時發光號歸滿，

美禁止碎鋼鐵出口
由十月十六日實施
＝惟英國及西半球除外

【華盛頓廿六日電】羅斯福大總統雖於二十六日斷行對碎鐵及碎鋼禁輸，但關此項大總統令共已由七月十六日發表之現行輸出許可制所與之碎鐵，鋼許可證而未輸出者於十月十五日起全部無效，且由十月十六日對鐵，鋼，碎鐵全部實施輸出許可證同時僅於西半球諸國及英國予以許可云，

【華盛頓廿六日電】羅大總統於廿六日下令以十月十六日爲期除西半球及英國外對其他外國全部禁止碎鐵輸出至關此項由大總統秘書阿里氏於同日發表大要如左之聲明書

關於新禁輸命令乃適用有於七十五品目之鐵鋼及碎鐵且羅大總統爲應付急激膨脹之我國防計畫之必要及確保十分供給起見，因以有此措置也云，

對日無何影響
蔣政權補給路斷絕

【東京廿七日電】美國於西半球及英國外關於其他方面碎鐵及碎鋼之全面的輸出禁止因未有詳電雖不得詳知美國此擧之經緯，但於安南問題爲契機，最近美國對極東問題由於其極度神經尖銳之事情，觀之蓋明示對日牽制而無他也，然日本帝國對此種事態已整有萬全之準備，並無些許不安，且其對華借款供與亦因安南事態發展似或有急速成立之情形，但於現在補給線路完全封鎖之蔣政權，對此充分物資補給，已陷於不可能，是以並無何等效果，而蔣政權已向一路潰滅之途邁進矣，

齊亞諾訪德

【羅馬廿七日電】齊亞諾外相應德外長招請，於廿六日午前七時帶同穆奇法西斯蒂黨書記長，畢迭奇外務省總務局長等，由羅馬出發就訪德之途，

大政翼贊會首腦
已作最後決定
廿七日提出定例閣議

【東京廿七日電】大政翼贊會首腦部人選經近衛首相及有馬伯兩者間銓衡結果大體已有內定，廿六日午後二時於有馬伯風見法相，後藤文夫，後藤隆之助及富田書記官長諸氏齊集於首相官邸，交涉各候補者亘前後九時間，行最後的協議，並經近衛首相統裁結果，正式決定如左之常任總務，及事務局局長等人事，常任總務由既報七名增加爲十一名事務局之構成將預定設置東亞局一項免去設置總務議會，組織，企畫四局此次人事決定由近衛首相於廿七日之定例閣議上提出，求各閣僚諒解更對運動綱領之檢討及總務會議長協力會議議長總務顧問及參與等之人選決定將延至來週選定

一、常任總務 有馬賴寧伯，後藤文夫，前田米藏，永井柳太郎，大河內正敏子（旅行交涉中）井田磐楠男（交涉中），古野伊之助，中野正剛，橋本欣五郎，八田嘉明 外議會人一名（未定）

一、總長，局長 事務總長有馬賴寧伯，總務局長有馬賴寧伯（兼任）議會局長前田米藏組織局長後藤隆之助企畫局長企畫院次長小畑忠良

日軍主力部隊
於歡迎中進駐海防

【〇〇廿七日電】南支軍發表（廿六日午後四時）＝我軍海路向安南進駐部隊，自廿六日午後一時二十分至午後三時頃，於平安裡到達海防市街

【〇〇廿七日電】廿六日晨由海防附近於平和裡上陸之日軍西村部隊的先鋒部隊，受沿道法人安南人之歡呼向椰子林間續行堂堂進駐，至午後一時卅分抵海防，繼此，主力部隊亦於該日午後三時在安南側軍官民絕大的歡迎裡到達待望之海防市街，

總裁一席
總理大臣專任

【東京廿七日電】關於統率大政翼贊會兼指導該運動之總裁任用問題，由總理大臣，專上制乎，或由總理大臣指名而得充任總裁乎頗爲各方面所注視，於廿六日經近衛首相之裁斷總裁除總理大臣以外任何人亦不得充任確立所謂『總裁之總理大臣專任制』故於新體制準備會投以深刻疑點之總理大臣並定者之總裁就任問題完全解消

駐意大使易人
後任爲堀切氏

【東京廿七日電】附隨外務省陣容之大刷新，外務省之人事已亘數次，決定發表，松岡外相決斷行此次駐意大使之更迭經銳意人選之結果，決定起用，衆議院議員堀切善兵衛氏已獲意大利政府之承諾，於廿七日之定例閣議正式決定，俟宮中得暇擧行親任式後當正式發令，又對前駐意大使天羽英二氏近當發出歸國命令云

應荷印招請
美派航空將校

【紐約廿六日電】據廿四日紐約某報載稱美海軍航空將校八名依荷印政府招請，爲訓練操縱士於最近將赴荷印云，

本日出版三大張

國營 新京賽馬
秋季第三次賽馬
九月廿八日 廿九日
十月五日 六日
午前十時半起 不拘晴雨均擧行
新京國立賽馬場 電二－五〇七 五七九八

恭頌袁科長德政
安廣縣地瀕洮河南岸近年頻遭水災自今春夏交以還又行猛漲幸經行政科長袁雨亭攜同村股長劉亞範暨合力警察署長石潤輝親蒞河堤並村事務員楊寶貴程玉榮及村屯長馬長恩冷德春馬子嘉劉順卿等監督民夫晝夜堵修未成大患雖由翟圩子堤防潰決一處然經袁科長竭力監督即時築成橫堤一座彼時水患蔓延面積六百餘垧不然則汪洋澤國秋收無望矣今者捍禦如許決無後患當此巨恩戴德之餘感謝莫銘是以刊登報端用申謝忱
安廣縣合力村居民代表張品一謹啓

新式簿記招函授生
有技能即不患無職業欲學現在社會急於需要之技能又因維持現職而不能離身者惟有投入本會函授部學得新式簿記爲最好良機因爲通信教授不拘時間不曠正業更無須親身來會備有詳章函索時請附郵票四分寄交新京中央郵政局私書函箱第八四號本會收即寄（通信時務將回信地址詳細寫明）
駐京大連銀行簿記講習會函授部啓

新鞋陳列 輝煌滿架
開始售貨 歡迎參觀
〝新京泰發合商場〞
自設製鞋工廠，聘任優秀技師，製品精益求精，樣式迎合時代，
『鞋之種類』
男女皮鞋，男女便鞋，
小孩皮鞋，小孩便鞋，
『鞋之特點』
物質堅固，物價適正，
售品處……三層樓西部
電話……二一七二八九番

瞻榆縣佈告
關於荷物自動車賣却之件
茲爲今般本署所有荷物自動車如左記賣却如有希望購買者務請於所記日期以前攜帶印章前來本署庶務科接洽爲荷此佈
記
一、賣在地 龍江省瞻榆縣公署
二、賣却品 1、阿斯克小型自動車一輛 2、雪佛蘭荷物自動車壹輛 3、福特荷物自動車壹輛
三、賣却價額 依投標決定之
四、賣却日期 康德七年十月廿一日午前十一時
康德七年九月十七日
龍江省瞻榆縣長 蘇紹泉

募集事務員
一、男子（二十歲以上）拾名
一、算寫俱佳者
一、月薪 五拾圓以上（依經歷手腕決定俸額）
有希望者於本月廿九日午前九時攜帶履歷書至左記地址接洽可也
新京東五條通府炭場內
新京石炭販賣組合

徵求工場兼住宅廣告
小規模之家庭工業用，平房二層樓房日滿式何者均可須在新京市內場所不擇建坪如有三十坪即可
永樂町三丁目十六番地
山口弘 處 林

聲明脫離關係
啓者敝號茂林春櫃夥張景韜於康德七年九月十八日被算臨行時將櫃夥苑振一所有義勇奉辭令一張持去敝號恐其在外頂名滋事受害除呈報西安警察署備案外該張景韜無論滋生如何意外不法情事與敝號執事人張萬吉及苑振一無干特此聲明脫離關係
西安縣茂林春 張萬吉 啓

聲明與任石世龍脫離關係
啓者余舍侄石世龍本年二十五歲曩在蒙疆供職因不務正致被革除雖余等再三管束竟不就範且言行多失檢點行爲不正茲經家族同意即日與其脫離一切關係爾後其在外行動石氏宗人概不負責此啓
旅順平民 石金城 石金奎 石金瑞 率子侄同啓

全聯成果已可窺測矣
議案進行順利
連日討論要案如一瀉千里
昨新經濟組織案議論百出

自九月廿一日以來歷時六日間之全聯協議會、於昨廿七日起邁入第七日日程形將近於終局、此間第二日、以確立協和會地位之件爲始、逐次上程重要議案、協議漸達高潮、代表並政府各機關莫不熱心推進、第四日討議主要糧穀價格問題、至達最高潮矣第五日關於防止鐵道輸送貨物事故問題、緊張協議自第六日起、大有越過山峯之感、因爲對於協議順利進行、一瀉千里、無一錢餘、提出中央本部、第七日將達議案協議之終局、富田議長發出、〃現在開始協議議案〃之一聲、遂討論〃新經濟倫理化運動〃之件、爲創造新經濟組織、係不能不附以理論之問題、果然議論百出、不但代表如此、即是坐在委員後面台上之人人面上莫不浮出『亦欲發言』神氣、

對羊毛亞麻等問題
當局闡明增產計畫
第二懇談會結果圓滿

全聯第六日（廿六日）午後二時舉開第二懇談會、討論農產物羊毛亞麻等問題、一致慨形已誌昨報茲再將最後討論之情錄況之於左：

熱田座長　第四十一號業已由當局解答詳盡、繼續研討第四十二號關於特用作物並羊毛等收買價格提高並補償制度確立之件、請各代表說明意見、

高鳳岐（錦州省）關於特用作物如棉花葉煙生產減少或多病之原因、實由指導員素質不良與技術惡劣所致、是以希望當局再進一步訓練、強化其技術學識、庶幾農民損失不致發生、而價格問題亦易自解、至於特用作物之種籽優劣亦切望當局配給考慮、是以對於棉花、洋麻、葉烟、特用作物及羊毛等一方固求技術指導員之深造、一方亦期提高特用作物之收買價格、及希確立補償之制度、請當局採納奉天省本省海城縣栽培洋麻甚多、不下數千陌、祇因無有適當水漚□製、昨年之產麻政府並未收買以致全部悉作燃料使用、深爲遺憾、不悉當局能否予以補救方法、再關於海城縣產棉最豐、以政府之統制價格、亦頗令一般農戶滿足、不過原於以往之天舉、故所植棉花、多部受有相當病蟲害、當局雖經指導農民、授以除害方法及配給藥品、但多數無濟於事、致令病害蔓延較厲今後希當局籌以有效之防範棉花病害總法至於葉煙之栽培者亦多生病害難除之感、而關價格及輸售問題上、望當局適正規定、

小林（吉林省）希望當局對特用農作物被害者、加以極急辦法以資保持生產之增進、同時爲求救急補害者之圓滑化、當局是否能允諾組成專務之救急補助機關、

小安（興農部技正）洋麻乃我國重要之產物、目前之需要尤甚於往昔、是以期待農民生產量增加之要望、不言而喩、由於上項必需之原因、故積極獎勵栽培者、已收有相當實績、至於棉花之栽培收獲量、亦有進而無減、其他如葉煙之收獲、亦呈奏增情勢、如此每年即可防止數千百萬目、向海外資金之流出、同時對於綿織物、麻袋等問題、亦々與本件有聯關必要、設若洋麻棉花栽培普遍、年年增產、而綿織物及麻袋等之缺少慌的懸案、因此即可必無影解消、同時關於價格問題、以一般消費者之情況、決將特用作物之價格逐漸提高、以求與一般物價之均衡、再對技術問題、力求向上、病蟲害之防除、當局亦謀適切對策故雖於資材困難之中、本年亦製造五萬之千餘台之噴霧器　分向各省配給、藥材之殺蟲劑等正決定普遍分配各病害地、以求病蟲害之絕滅、而確保特用農作物之生產、再關於水源的灌溉排水問題、政府基三箇年之計畫、以熱河錦州等省爲中心漸次施設完成、總之力求諸般之改善、俾期特用作物亞洋麻葉煙、棉花等生產之增加又對預想以外之天然災害當局亦極謀補償之辦法、至於勞銀金融問題、力求圓滑解決辦法、決與各金融關係者連絡、對栽培者惟予貸款、再對販賣一項可能範圍內、由會社全部當局亦擬定設置收買會社收買、力其關於特用作物栽培之農戶生活必需品配給問題、政府已決定予以優先權之可能、以資獎勵特用作物栽培者、然最感困難者、即對於勞銀、災害等之實態調査工作、是以本年十一月間當局、爲徹底此項棉作物實態調査預定以十萬圓、費用、派員分赴現地調査補償、至於洋麻之價格或補償問題亦如棉作物採取之辦法相同、但求特用作物生產之增進、決副衆望、對於指導之方針、必求其改善、今後當局、對於一般問題、及保護等項、即依政府即定方針樹立適當之獎勵改善對策、並期待農民務以適地試作之目的、官民携手、向興農報國之途邁進、

熱田（座長）當局說明關於第四十二號一部羊毛價格提高問題、以目下昂貴之情勢觀之　實難以再令提高、政府對此不得以之對處方策、希商民諒解、並決定嗣後直接與錦州事務長連絡、將詳細情況說明後再予處理、至於熱河一帶私買私賣情態絕對與當地連絡嚴爲防止之、

井上（特殊農產科長）葉煙增產計畫、尙有一年期間、推測此後滿洲煙草即可自足供給、不過當局總望品質向上而以不變方針向前進行、至於葉煙價格當局快本民意、稍使提高而關災害之補償及保障等問題、當局必另加考核辦理、至於檢査員之額數、亦求增加、並加技術之改善素質之向上、再對第四十三號關於葉煙、生產統制機構改革問題、重要辦法、似屬不必、不過輕微要望、總促其實現或緩和、再對收買價格一層已決定由葉煙草委員會予適當處理、關於上項議件懇談結果、一任中央本部處理、

全聯旁聽席上之警察官（第六日）

咖啡館等場所
嚴禁學生逗遛
首警對肅淸都市工作加緊

首警內鑑於享樂奢侈面之抑制強化乃爲國策的一部門、是以於躍進國都、在此機會內斷行市內歡樂街之大淸掃、以期名實相符『肅淸都市』之實現、是以襲會對管下各署着手動員肅淸工作、其於營業時間之短縮、開店時間之制限、組合強化等風紀方面改善雖已實施、惟今後更對此種營業者新設、讓渡移轉、改築等加以限制而漸次對業者將以減少方針因之於晝間、之遊興飲酒在加諸鐵槌方針下、預定大體如次諸項實行奢侈之取締、

△晝間飲酒制限＝料理店特殊料理店、咖啡館、飲食店、宿屋等於午後五時止禁止酒販賣、

△遊客制限＝學生、未成年者於料理店、特殊料理店、咖啡館禁止遊興

△客人流連禁止＝於料理店、特殊料理店對遊客絕對不許流連二日以上

△對咖啡館特殊料理店、料理店之新設或讓渡不豫許可、但對由於相續施設而繼承之場合、及於建物之設備、他之用途因利用不可能而不克讓渡場合、另行考慮、

△對麻雀＝撞球場之新設改築、移轉擴張、增築及讓渡等不予許可、

△其他不問其名義如何、槪行禁止請求小費祝儀等、

觀光日本
本報特派記者　何曉林
【二十】

男女老幼參拜神都
敬神念祖譽爲美德

山田驛迤西之宇治山田市、人口無多、而山林岳陵鬱蒼、於此大森林中、建有豐受大神宮、及皇大神宮、愈顯、其氣勢之森嚴、因又有神都之別名、

豐受大神宮　又名外宮、奉祭豐受大神、豐受大神爲奉天照大神聖意教授日本國民農業及國民生活之道的大神、因而被奉爲主宰衣食住與資源給與之大神日本國民不遠千里、遙遙來參拜者極多、

皇大神宮　又名內宮、鎭座於五十鈴川、奉祭神主天照大神境內古木參天、直徑五尺以上之古松百餘株、直徑二丈以上之松林不下一千七百餘株、其他赤松、黑松、樟樺蘿林極多、枝葉蔽日、各道蜿蜒成儀堂堂、頗象徵日本國運之隆昌、皇帝陛下、今年御二次御訪日回鑾之後、於帝宮內建築建國神廟、奉祀天照大神爲我國建國大神同時煥發奠定國本之大詔昭示我國建國精神之源本今次得參拜神宮、又適逢九月十八日之滿洲更生日不覺其意義更加深遠重大

忠君愛國　爲日本國民之精神　敬神念祖爲日本國民之美德、即以參拜神社凌廟觀之、雖非常時下、不見減少、各地火車站、爲之擁擠、尤有稀老夫婦、步履蹣跚、匍匐前進、不至神前膜拜不止、更多節儉消費、在神前獻金、此種精神、更使人讚嘆不値、同行國通李君與五月女君不良旅行、亦努力登山、觀其不干落後之勇氣、亦足使人感佩、不讓日人專美於前矣、

距宇治山四十餘里之二見浦、背山面海、風景絕佳、沿場蒼松翠栢、旅館依勢爲屋、遠眺夫婦岩之被碧波洗蕩、景色不亞姑蘇西子潮畔、更由海岸有至普無山頂之駕空電車、遙遙直上、回顧大海汪洋漁船三五、又不禁使人有天上人間之感　同時又不覺有日本科學之發達、爲我國望塵莫及之嘆、

全聯雜寫

◇全聯第七日、張司法部大臣、說明施政方針旁聽席上某氏曰、『我一看見張法相、就想起王先生來了』、

◇旁聽席上、第七日旁聽者團體較往日加多、計師道學校、女生三十名錦丘高女四十五名、大同學院七十名、中央警官學校五十名、法大學生十六名外日系婦女數名、

◇奉天代表某君嚴守九字信條、即『少說話』『多鼓掌』『別睡覺』

◇參與岩井等六氏、每看書籍不透視人物、即將眼鏡載於額上、

◇日昨特別來賓席曾爲陸軍界人士佔據、今天又爲日本海軍所佔、預料明日空軍即將光臨也來賓席之椅子、不勝光榮、

◇首都代表新井練三說明、新經濟論理之前說『我說的是精神方面與建設方面恐怕大家未明白、所以先聲明』、豈全場無一人明瞭新經濟問題乎、

◇配給物資的不均、是一般人所共病的、在新經濟倫理化運動提案之說明、的濱江省代表張廷學說『配給物資、不患寡而患不均』表明了一般人心理、場中人多對之同情、

◇全聯第七日、天氣驟寒、會場因人多甚爲溫暖、較他處稍爲溫暖、倘兩門齊開、寒風襲入、各代表愈感棉布、煤有圓滑配給至急切要、

◇張會長因屢日出席全聯、公式文卷均未閱覽第七日秘書官、携至會場張總理一一過目蓋章均謂此乃『政治』『協和』之交流並重之事實也

日本國婦部隊
昨由京奉赴

於黑河、哈爾濱、四家房各地舉行國婦交驩之大日本國婦代表大瀨菊子（東京）等一行十名、視察北滿已經終了於廿五日午後五時廿一分之列車抵新京而歸還國都、廿六日乘遊覽汽車國都見學、同夜臨協和會、國婦首都本部之招待宴乘廿七日午後一時四十分鐘之亞細亞、赴奉天作滿洲最後之視察、更視察大連、旅順十月五日由大連發、七日抵門司後解散云、（照片＝滿日國婦交歡會情況）

國高生旁聽
發表感想談

第一國高學生於昨日參觀全聯之感想談話：

滿洲國爲擔當興亞大業的一份子、如果內政不達到極完善的時候、恐怕興亞大業也有所阻障這次的全聯大會以全國各地的代表、互相研究而改善內政這無異是興亞大業從根本而實踐躬行、而期達於實現、雖現在興亞事業已達成全體的十分之八、再加上今次的全聯協議所議成的事項、而實行於滿洲國那麼興亞大業所未完成的所未實現的也是指日可待了、

全聯素描

昨晝食時間、多數在午後、新聞記者室裏稍微得暇的人、都在忙着裝肚子但會場則在急於討議議案當發出晝食休憩之宣告時空腹之代表們絡繹經過廊下走到特設食堂、急忙打開飯盒、一面吃着、一面談着、多數人將各新聞社來的報打開閱讀於耳、鳩首協議、大有小議場之感

東洋第一
大豐滿水力發電所
供全國利用
工程順適後年春可發電

此次猥蒙 皇帝陛下御駕臨視之大豐滿水力發電所、乃滿洲國可誇耀於世界之松花江水力發電計劃之母胎、位於第二松花江之上流約廿五公里地點、築造高約九十米、長一千一百米之混凝土重力、或堤堰、貯水地之高爲百七十米、面積五百五十萬粁之比琵琶湖尤大、水量尤爲其倍之世界最大人造湖、此大湖水、利用老大之貯水池與水差爲排一手供給全滿之東洋無比之一大水力發電此工程自康德四年十一月起工以來、三個年間順調進行工程之結果、已將其基礎部之岩盤堀鑿工事完成、工事用機械設備已完備、目下正集中注力於堰堤混凝土壘、及發電工事其水車發電機、亦於戰前即定貨下、故對於此次之歐洲戰火、鮮及此者爲少、觀當全部入手、發電所工事亦將按預定完成進行、本工程、在政府直營之下、一日使用一萬二千名工人、雖在隆冬、亦不分晝夜、急速進行工程、鐵筋凝合土容量一百九十萬立方米、其所需要之洋灰量、達五十萬噸之巨、此大同廣場、較之電電會社之巨廈尤高、若使用裝袋之洋灰、紙袋一個二十錢僅此項需二百萬圓、其工程如何雄大、蓋可以想像再鐵筋洋灰壘築、在明年末達水壓管上十米、多好水、預定自九年春開始一部發電云、

三十萬聽戶
突破紀念
電電特別中繼放送

電電會社放送部爲祝無線電聽戶三十萬、突破紀念、而輯成特別中繼放送節目、即自十月一日起十日間、每夜午后八、四〇至九、四〇、繼伯林及羅馬對滿送出之音樂及歌劇更於同時中繼北京之名角馬連良譚富英、奚嘯伯、金少山等之京劇、及其他京著名雜要多種、來月節目豪華已極云

放送演藝團出發

爲全滿放送聽戶三十萬突破紀念演藝協會會編成放送演藝團分布南北滿各地、南滿放送團於二十五日首途由于依溪領率先至公主嶺、四平街、鄭家屯通遼、通化、鐵嶺、撫順奉天等各都市計廿餘處北滿於明日（廿七）出發由楊子久領率赴白城子勃利寧安、洮南、延吉、敦化吉林、黑河、阿城、依蘭等地計十五處兩團分別於南北滿各重要都市開演希望放送聽戶前往觀覽云

佛敎會募宣化員

東四道街、滿洲大同佛教總會、爲宣揚大乘佛教精神、籍謀日滿之國民之文化向上發展、特舉開佛教宣化員講習會、募集中學以上之滿人男女、自十一月一日開始講習、亘三個月間、在學期中供給住宿書類、將來講習完了、分派全國各地擔任宣化工作、供給食宿、供給與金三十元以上、佛教信士希望者可速往該會報名云

南滿防空
準備完壁
來月一日起演習

【奉天電】自十月一日起再施演習、南滿防衞管下各地區目下進行準備、廿一日司令官放送講話、促民衆奮起、廿六七兩日又自無線電放送『防空問答』、放送局於廿六至十月二日、編成特輯節目、自午後九時卅分、亘十分間、以地方新聞、向南滿各地中繼放送、防空讀本演習準備已達最高潮、防衞司令部於廿七日作預備演習云、

司法部內擬新設
經濟犯取締科
經濟實務家會議之第二日

第一次司法部經濟實務家會議、第二日會、（廿七日）、於午前九時在國務院講堂開會、對地方側提出事項四十四件、逐項加以協議檢討、至正午休息、由午後一時再開、有朝鮮、蒙疆、華北、關係司法官出席、報告管內情勢　以滿洲國爲中心、結連日鮮滿蒙華北、對經濟事犯處理方策之樹立、貢勵良多、旋於午後五時散會、茲例舉地方側提案事項中主要者、『於司法部刑事司內、新設關於經濟犯取締專門之一科或股並地方檢察陣容之強化擴充、對經濟事犯適用徹底的嚴罰主義、與統制法規之徹底周知、及現行經濟統制諸法規之整理改廢等』殊植注目云、

第一日會情況

因統制經濟之強化、以致對處經濟事犯、乃益形急增加、以統制經濟非僅對於事變處理及國際情勢之急轉、爲一時的辦法、且爲恒久的、是以司法部以滿洲國爲中心、特行邀集此與經濟統制、具有密切不可分關係之日、鮮、滿、蒙、華北等處、殊有權威之關係司法官、參加會議、俾資對於經濟事犯樹立審判並檢查方針之恒久的刷新強化策、因此、於廿六日午前九時許、在國務院講堂、舉行第一次經濟係審判官檢査官會議、首由張司法部大臣登訓示後、並由及川該部次長各對於經濟事犯、指示司法部之方針、次由國分刑事司長對於1刑罰適用之方針、2檢察方針、3事件處理之迅速化4經濟係司法警察官吏之指導訓練5國民之啓蒙指導、等、分別詳細指示其對處方針、最後以日前由部方面所提示之諸問事項對於鑑諸現下之經濟情勢於處理經濟事犯上由地方面呈覆如次：1審判及檢察之基本的方針、2搜查方法3刑之量定、4現行經濟統制諸法令之改正5對於經濟事犯整備審判、檢察之陣容、6經濟係司法警察官之指揮及訓練、

滬租界罷工
有擴大之虞

【上海電】由共同租界公共汽車爭議而發端之上海共同法租界之汽車電車同盟罷工、於廿六日其形勢益見惡化同時並波及於福新煙草會社、徐重道製藥會社等其他產業、而更有蔓延於電燈、瓦斯、水道各會社之情形、是故事態有重大化之傾向、是朝於法租界由法租界電車公司會社側使用人之手實行通勤時間、電車運轉惟於呂班路附近被爭議團數百名、手持鐵棒、對進行中之電車加以襲擊、因之警乘警官、遂對此等發砲、當有四名負傷者、而惹起流血慘劇、是以由同盟罷工之擴大所開端之流血慘劇、恐有不能避免之情形云、

鼻病
福音
只此療法務請一試

鼻和腦是僅由一層薄骨膜連着、有非常密切的關係、倘一不愼、就連頭部都要連累了、

◇隨着氣候的轉變、潛伏着的鼻病有再發的危險

◇病狀一發就要侵犯腦部使記憶力和判斷力都要減退

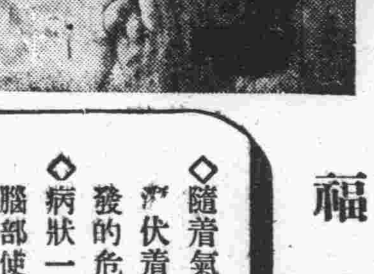
像這樣就可以很容易的治療了、

我們必須要早日醫治！

鼻病對健康的影響實在是不可忽略的、鼻的種類頗多、因爲患這種病、使頭痛、不能充分作事、感覺生活不愉快的人實在太多了、所以希望有鼻病者、必早日治療以期脫離、種苦、鼻病的初期爲鼻加答兒或感冒、最初覺着鼻內不通暢或是發生炎熱的狀態、像、種

～症狀～　倘不足慮爲鼻病、一是逐漸延伸起來、便會生黃色的鼻涕擤也擤不乾淨、這個一來鼻子發堵心地非常不好受、不僅心裡不好過同時頭要沈重、記憶便要減退了、也有時、失却嗅覺的效用

～臭鼻～　症是一種人人討厭的鼻病、常好出很多惡臭的鼻涕若再不治的時候、也許要成爲五官不完的人或是改變了本來的容貌的也很多、但外由鼻病的牽聯、引起別的病的也很多、那麼用什麼療法較好呢、在舊療法之外、要介紹一種新的鼻腦散療法、這個鼻腦散療法並是被多人試用過的治法、和內服藥療法不同、不但大人就是小孩婦人們也都能隨便使用、這是它的特徵、

青年鼻病患者太多了

自古來『滿臉抹鼻涕的孩子』便有如附着某種惡根性而言、底確按統計看來患鼻病的人、眞不在少數、尤其是因有鼻的構造或氣候、風土等等關係、多半對鼻病的衞生智識不充分、這在事實上證明是很大的一原因少年時代的鼻病非從惡化、因此腦部起鬱血症狀、使腦神經衰弱、引起頭沈頭痛、無論是讀書或是做事都不能順利進行、將來成爲少年中的落伍者白白斷送一生的也有、實在不勝讓人心寒了、但一方面對年少的鼻病患者急速澈底加以治療、一定能早日痊癒的所以對於病症的原因加以考查、然後再講求有信用的治療法、實在是最緊要的、

鼻腦散

鼻腦散藥價　十日量二圓、三十日量五圓、六十日量（德用）九圓（各新聞登載販賣店無代添付）

東京市淺草區藏前三丁目うまや橋際　販賣總本家　合資會社　小判屋　電話淺草三三五二番　振替東京二〇二番

大阪市東區南久寶寺町二丁目　大阪出張所　小判屋出張所　振替大阪一八〇三九番

免費贈送
請先看一下說明書

爲領導鼻患者得到最正確的治療、請寫明鼻腦散有如何效果、和以前的治法并有何種差別等、外并在明信片上記入所見到的報紙名以明信片寄來、卽刻贈送

學校體育(三)

講演者白井省三、筆記者楊陽君

暑熱期　這個時期、因爲是一年中最熱的季節、由於氣候的影響、使我們的生理狀態少生差異、就是體內的循環作用、新陳代謝非常迅速、因爲體內諸器管的活動、所以就是不作運動、也會感到疲勞並且這個季節是相繼於梅雨期向、在梅雨期內、因爲運動量的減少、所以身體的組織非常弛緩、易作稍微緊張的運動、最容易負得外傷、就是健康上的種種障碍、也最容易在這個期間內發生、所以負實指導者的人、應注意運動量的過多或困難的運動方好、

秋冷期　秋冷期是和春暖期相等的也是一年中最好的季節、在體育上說、也是發揚或收穫效果最大的季節、因爲這個季節、既不冷、又不熱、天高馬肥、空氣澄清、最適宜我們作一切的活動、由此、對於體育的指導、應注意於能滿足兒童們的活動欲、又沒甚麼不適當的運動去作　同時更要藉機努力對於完成體育科的效果有所建樹才好、

寒冷期　在這個期間內、自然的身心都比較緊張、而且體重的增加率在一年中也是有着最大率、特別是又繼續着秋冷期的最好基礎、應該作有意義的活動發展、漸次使增加運動量、在可能範圍內、要作筋肉的活動訓練、像跳繩、縣垂等的運動全身的體操與競技或球技之類、須漸次加多、並且部分的運動、對於筋肉的正確的練習應徹底注意、

極寒期　這是一年中最嚴寒的季節、對於運動非常容易感到消極、因爲氣候冷、所以對於室內生活感到舒適、到外面作運動的意志幾乎消沒淨盡、但是、在這個時期、對於體育、也必須加以積極的鍛鍊、一面、更必須保護因爲氣候而易引起的外傷或生理的不適、對於兒童們的體育教材、不要加入過新的教材、使兒童感到困難、最好將既有的教材作有組織的練習、而且、運動量應加多、而能使全兒童作團體的活動、這是很重要的事情、

第三項　體育科的實際指導

1、教授的樣式、總括的可以分成四大類

一、示範式、二、號令式、三、監督式、四、物語式、

這四種樣式、各有各的長所、但是應該檢討各種樣式的不同點與取其特徵而應用、務必求適應兒童的身心、譬如、示範式最好作爲低年級兒童的教授法、因爲年齡及程度的關係、用此種教授法較爲合式、號令式則可應用於較高年級、監督式呢、是高低年級都可用、是復習既習教材、或是器械運動、物語式則是利用兒童的心理、而適用於高年級、

2、教授過程　體育科的教授由於心理與生理的見地、把一個時間內教授的過分作誘導運動、主運動及整理運動的三階段

糖

新京二高　雁首

〃糖〃是人人願意吃的東西、牠俱有五味之中最美的甜、人們所以樂意吃牠、也就是因爲牠佔了甜的便宜、

記着我十來歲的時候、聽着〃糖〃樂的幾乎都要倒栽葱似的、可見我愛吃糖的一斑、『糖』『糖』糖的口號、整日長在嘴上、早上要糖晚上要糖、整日裡吃着糖、這樣一來、可就得了好的『晶—蟲牙發生啦！也眞該我嫩小的白牙倒血霉每一吃糖牙就痛、就像是和我作對似的疼的我鼻歪嘴裂、使我不住叫着『唉呀！媽呀！牙痛……』痛請大夫治、他說　『不吃糖就好啦！』苦湯藥借着牙疼的光、也嘗了一兩服、大洋錢從兜裡飛掉了也足有塊八角的多、這時的糖　立刻由愛而成爲我的仇敵、禁不住痛、我就起了一個『今後不再吃糖』的誓

誰知道牙一不痛、我的饞病就犯、好像和牠—糖—有三生之緣似的、於是大吃而特吃、這時『今後不再吃糖』的大誓、早已扔在腦後了、

怪事！自我來到首都—新京、—同學們聽着糖、覺着有些兒討厭、我莫明其妙苦寺、細一打聽、原來是給糖加上一個『賣』字而成『賣糖』—意思是表示、某某到先生那兒說長道短、買氣力、總言之盡顯個人好、別人壞、一帮欺負功的同學們、便送給他個綽號—『糖匠』或『糖客』而諷刺他、譏笑他、咒罵他、於是變成同學們的刺眼釘、他爲的麼呢？要這樣！爲的是、使他在先生跟前變成一個有頭有腦的好學生、而且……哼！依我老雁看簡直是屎貨郎子帶花臭美、索性我拿過小年的大塊糖、像貼邑王爺嘴似的　把他嘴貼個緊緊實實的、省得他再到先生面前去賣糖

親愛的同學們留神吧、糖客、他是鬼魔、注意吧、他……萬……惡……

一九四〇、九、二晚自習爲

牛打笑話

(福增)

一、適例

先生：〃透明而能夠看着的東西、叫作透明體、給我舉個例子吧！〃

學生：〃是梯子！〃

二、還在書上

地理教員：〃這本地理已經講完了、你知道我們滿洲國在那裏？〃

小學生：〃還是在我這本書上！〃

三、作了一件好事

小孩：〃媽呀！我今天又做了一件好事〃、

母親：〃什麼好事呢？〃

小孩：〃我今天在電車裏給老人讓了一個座位〃

母親：〃那麼？你呢！〃

小孩：〃我坐在他的膝上的〃

四、互相幫助

先生說：〃朋友必須互相幫助纔是〃、

學生說：〃那麼王大桂不好！他在考試的時候、各種問題都答好了、一些也不肯給我看〃、

五、打死牠還沒妙

母親：〃茂兒！你不要時常去打貓打牠牠也疼的了、因爲我去打牠的時候、牠總是叫『妙』、方才我拿棍子嚇呼牠說『打死你』、貓還是向我說、『妙、妙、妙』、牠從來不會喊痛的〃、

六、校長查問

校長看見學校牆壁上胡畫了許多東西、說〃是誰畫的〃、學生都不敢說、校長又說：〃畫的很好、可以給一百分〃、王生道：〃是我畫的〃

汽車畫謎揭曉

・劉六柳・

小朋友們：叫諸位受等了、在八月三十日的學生欄裏、所登載之組字畫謎、是用『祝小朋友們前途遠大』、九字組成、蒙小朋友們熱心回答、感謝不及、本次之回答者、共計八百名、其中未猜對者三十五名、現在用抽籤辦法、頭五名各贈以薄獎餘錄芳名二十名

以下五名各贈鋼筆一支

史鑫華(新京)陳午橋(哈爾濱)焦朵臣(范家屯)張振亞(四平街)李淑清(東豐)

以下芳名二十

俊傑(鐵嶺)楊惠風(安東)李阜珊(合力鎮)吳振邦(吉林)孫廣增(四平街)王忠梯(奉天)李景春(吉林)孟振亞(齊齊哈爾)孫述良(新民)郭振鐸(東豐)宋桂貞(奉天)張鶴年(錦州)王靜君(新京)趙星垣(白城子)趙麗華(安達)吳旭東(牡丹江)于桂英(西豐)徐惠民(王爺廟)傅文友(法庫)顧少君(天津)

代郵

欒九先生：如來函所說之外國童話集、現尚不需要翻譯特覆　編者

更正　廿一日本欄載『北米沙子旅行記』筆名係魏永芬、芬字誤爲發字特此更正

・本版的刊頭係安南首府河內公園裏・佛寺・

畫迷徵答

小友們：夏日天氣很熱、汗流不止、精神萎靡、讀書感受不少的苦惱、現在已是秋天了、氣候涼爽、讀書實在好的很呀林景疏稀、心曠神怡、秋蟲唧唧多麼快樂呀可是在快樂中、我獻給諸位一副簡單畫謎、請小友們大家猜猜、作爲課餘的消遣

一、五字組成、二、七日後截止三、用抽籤法、前五名有獎、餘錄名二十、不要客套、欠資不收、五、新京東四馬路北市場義合盛內交劉增福

時事知識

法印即是安南　與中國雲廣毗連

最近報紙上常刊載法印問題、法印究在那兒想爲少年學友們、極願早知道的、所謂法印、就是法屬印度支那之簡稱、昔稱越南、也就是安南、與中國南部雲南廣西廣東爲隣、西界緬甸泰國、東臨南海東京灣　西南瀕暹羅灣、全土面積約二十八萬五千方哩、人口約二千餘萬、住民多數爲安南族身軀短小皮色略黑、風俗習慣與吾人無何差別、惟性情懶惰、不知進取、文化較低、因此始被人支配也、在中國秦時、本是中國的領土、設置郡縣、與內地相同、自五代後、尙稱藩邦、遣使入貢、淸末中法戰爭、訂天津條約、遂淪爲法國屬地以至今日

安南中部爲山地、東北部紅河流域、爲大平原農業最盛、以產米著名西貢米佔輸出額十分之七、交通由安南首府河內經西貢的大沿海幹線、與雲南昆明銜接、稱爲滇越鐵路

此次友邦與安南法當局成立協定、日軍和平的進駐安南北部對於中國事變解決上、更能迅速、東亞新秩序建設早日實現

安南援蔣路要衝　先後被日軍佔領

當日軍今次進駐安南時會於鎭南關敦丹等處、惹起紛爭、考其地勢、爲安南縱貫南北之最重要交通路、相沿安南縱貫鐵道、及第一號植民地、爲臨近中國國境北部安南之要點中國事變勃發以來、廣西省南寧、龍州、桂林等與河內、海防等相結而成爲援蔣輸血路之要衝、演成重慶側抗日交戰之最大援助地點

昔日鎭南關即爲中國西南端著名之交通要點、自六月廿九日被森本部隊佔領以來乃完全斷絕援蔣之行爲、岩山重疊、好似彼高山包圍的大谷的鎭南關結果亦被日軍行以歷史的進駐、永久殘留史上、由鎭南關穿過形如細縫三基羅體之大谷、乃達敦丹、敦丹之四方、突起巍巖、皆構築有半永久的堅固陣地、此地亦有兵營、其間的有民衆五百戶、於此西方之岡、當今次進駐之際曾行最猛烈之抵抗、由敦丹東南行約十基羅餘、即抵安南東部國境最重要地諒山、自諒山至河內、僅距百五十基羅、修有幅員六米突之道路、甚爲平坦自動車僅須三時間、即可達到、更經東南方露克寧至北部海岸要地啟任之亦有自動車而由此處南下焉

學生日記

・雅鳴・

九月七日　土曜日　晴

今天掃除文廟、走讀生早晨在文廟集合、集合後開始刈草、半枯黃淺綠的草上沒有露水、我們低頭工作着、廟庭中不斷的飛翔着小燕和鴿子、呢喃、咕咕的在我們頭上周旋、時時也有黃白蝴蝶飛來、拔掉的草、帶出藏在草中的蚊蚋和土中着有美麗亮光背殼的甲蟲、蚊蚋撲上我們的身和臉、甲蟲在地上惶行、清潔的刈草、毀壞了這些小動物的穴巢、因而想到少年維特元煩惱(哥德著)中的幾句話『最無心的散步犧牲了無數可憐的生命、一舉足即損壞勞苦的蟲蟻、而使小世界陷於混亂』、除草完畢向大成殿孔夫子位敬禮後、校長與諸先生互道了『御苦勞樣でした』而解散了、

走向江堤、初秋的江干、淡遠淸寂的風景、陣陣涼風、實使人開懷解悶、順欄干西行、遇一不相識的人、而掀起心底的悲痛、心似餓似的一陣空痛難受、不能再振起精神去信步、頹喪無力的回身就了歸途天主堂鼓起悠悠的鐘聲

九月八日　日曜日　晴

天很晴、還很熱、這熱也許是象徵要下雨、可是今天沒有下、

星期向來是不願意上任何地方去、不到考試不懈怠溫習正課、眞悶感到不如上學好、不管學着啥、學不着啥、一輩年青孩子在一起玩樂那該是多麼可愛多麼有趣、

找出小說雜誌看看、多都看完啦、剩下應看的是些理論解說不合口味的東西、又都放回原處、翻開自己的讀書語錄零碎集上寫着『青年人！見着悲傷的事情、你不要太悲傷了、你得就趁着這悲哀的時候發奮起來、加力的發奮勇往直前、一氣達到你的目的地、不要頹唐了、不要現出失敗的樣子、那些都是懦弱者的表現你不要那樣作、幹吧！青年人們！』『每天沒有閑過、然而却沒有留下一點成績』、『矛盾的人生、織成虛僞的人情』『遇上了感傷的事情需要分析是否值得我感傷、果眞是一件感傷的事情、那麼、感傷也無妨傷感對人也是必要』、『矛盾、一切都矛盾、矛盾的眞理、矛盾的人生生活』、『是與非雖用幾句何可以證明、上與下雖用名學可以論定』、『一個熱情磅礴於胸中的青年……』等忽然想起慶昨日告訴我的今天在吉市運動場舉行足球選手大會、好在離家不遠、而且我又沒有看過正式足球賽會、就去了、到那、沒有人賽祇有幾個車夫勞工在運搬木頭、我便回了家、

學生文藝

青年的修養

雙陽國高生　趙雲龍

我們在青年的時代、正預備將來在社會服務、爲第二代新國民所以要抱定光明磊落的思想、作王道的先驅和領導、但是我們的理想遠而閱歷太淺經驗不足、倘若沒有相當的訓練和修養、是決不能擔負重大的責任和使命所以現在的青年前、途有爲的青年爲謀將來服務的能力促進社會的進化起見、訓練和修養、必須注意以下各項、

A、鍛鍊體育　體育對於自身的發達有極大的關係一切事情的成敗皆由其體格强健而成如果體格不健也不加鍛鍊就是有如何精明的學問良善的品行也不能在社會上服其重大的使命由此看來『體育爲百事之母』、

B、涵養道德—各人陶冶良善品性崇尙道德必須講求禮讓注重信義其方法不外乎克己復禮靜坐反省的功夫、

C、智識豐富—在少年腦力靈活的時期應該努力深造以達學問高尙知識無窮養成精明的技藝豐富的學識替人民造幸福爲國家謀光榮

以上三項皆爲青年修養的要道如果一一實行則體德智三育完成方不愧爲中堅國民、

今日の放送

早

◇六、〇〇　國歌　建國體操
◇六、二〇　格言　無禮義廉恥不能立身　王維城
◇六、三五　初等日本語講座(大連)　高宮盛逸
◇七、〇一　清晨音樂—唱片—
◇八、〇〇　建國體操
◇八、三〇　氣象
◇一一、〇〇　家庭講座(大連)愛護兒童之眞精神　泰東日報社記者董意陶
◇一一、五〇　舊劇—唱片—
◇一一、五九　報時
◇〇、〇一　新聞、告知
◇〇、三〇　輕音樂(哈爾濱)秋聲輕音樂團　指揮王玉書
◇〇、四五　八角鼓(哈爾濱)

晝

◇一、一五　經濟市況(奉天)
◇三、二〇　滿洲體育大會籃球決賽實況　由新京兒玉公園籃球場中繼報告員王維城
◇六、〇〇　兒童時間

酒は特撰　富士

講話　臨時國勢調查的意義　國勢調查事務局　鄭吉春
◇六、二五　中等日本語講座　五百木元
◇六、五五　唱片

夜

◇七、三〇　講演　關於大學入學詮衡要項　民生部專門教育科長呂俊福
◇七、五〇　歌曲(大連)　王素敏　伴奏楊精良
◇八、一〇　梅花調大鼓　黛玉思親　楊煥茹
◇八、三〇　講演　宣德達情工作之徹底完成　興安西省代表喀薩巴塔爾
◇八、四〇　話劇　一隅◎文協推薦作品◎生之新京文藝話劇團　編劇遼沙　導演瘦人
◇九、一五　連珠快書(奉天)葛振卿　斬華雄
◇九、四〇　評詞　七俠五義(五八)金慶嵐
◇一〇、二〇　蒙古語新聞與唱片
◇一〇、三〇　舊劇　吉林鐵道局厚生會演藝部

國都醫院案內

本欄一手取扱　滿洲國通信社

內科・產婦人科　外科・花柳病皮膚　小兒科・レントゲン科

畑醫院　內科・性病・產婦人科　入院隨意　豐樂センチカル口議　電話(二)一三二〇番

興安病院　內科・小兒科・外科・性病科　產婦人科・光線科・物療科　院長醫博　吉田秀雄　興安大路興亞街角　電話代表(二)五九二一番

同仁醫院　皮膚科・泌尿性病科　醫學博士　市樞貞三　平安町一丁目(新京神社北側)　電話(三)二六〇六番(醫)　四七〇七番(住)

長岡醫院　皮膚科・性病・外科　光明路二〇四(寶山横)　電話(二)三九五八番

上山醫院　外科・性病　入院隨意　朝日通り二十一番地　電話(二)五七九五番

吉利外科　內臟・外科・整形外科　中央通り四一八　電話(三)三三四九番

大森醫院　一般外科・內臟外科・痔疾性病　新京永樂町二丁目　電話(三)四七四三番

豐樂堂醫院　花柳病・肛門病科專門　豐樂路一二五號吉林バスヨリ約二丁西入(北側)　電話(二)三二九七番

濱田醫院　內科・外科・花柳病科・皮膚科　新京三笠町一ノ二六　電話(三)二八七三番

順天醫院　內科・外科・產婦人科　レントゲン科・物療科　院長醫學博士　小梶茂穗　新京驛前　電話(三)三八九〇　三二四五・三六七〇

三谷醫院　呼吸器・胃腸病・レントゲン科　入院隨意　新京崇智路一〇八　電話(二)四八六九番

松本醫院　內科・小兒科・泌尿性殖器病　肛門病科・皮膚病科　入院隨意　往診應需　日本橋郵便局前　電話(三)三七五六番

折島醫院　內科・小兒科　新京通化路二〇二ノ九　電話(二)三二九番

槇醫院　小兒科・內科・花柳病科　病室完備　興安大路二一五　電話(二)一五八〇番

綠醫院　內科・小兒科　入院隨意　醫學士　佳書勝也　長春大街三〇二號　電話(二)五一〇一番

中野醫院　內科・外科・眼・皮膚・性病科　興安大路五〇二　電話(二)一七〇一番

協亞醫院　呼吸器・胃腸病　院長ドクトル伊藤庄吉　滿鐵病院東門前　電話(三)三九〇二番

眼科

羽牟眼科　眼科專門　醫學士　羽牟武彥　新京祝町三丁目三番地　電話(三)四二五五番

知識眼科　醫學士　知識吉彥　新京大和通り　電話(三)六大四六番

產婦人科

鈴木病院　產科・婦人科　醫學博士　鈴木□　新京清和街七〇二　電話(二)七四〇三　一八八七番

肥後醫院　產科・婦人科・花柳病科　內科・小兒科　入院隨意　往診應需　院長　肥後弘子　清和胡同二一〇番地　電話(二)一五一九番

沖津醫院　產婦人科・性病・外科　醫學博士　沖津□　新京室町二ノ二　電話(三)五六八九番

康德醫院　產婦人科・婦人內科・花柳病科　女醫　吉田すゞ　吉野町四丁目二十一　電話(三)五三九七番

堀山醫院　產科・婦人科・□□□□　入院隨意　新京□□□一ノ一五　電話(三)三一八〇番

小兒科

長春醫院　小兒科專門　入院隨意　往診應需　院長　醫博　丸スガ　新京神社ノスグ前　電話(三)六二四一番

淺井醫院　小兒科專門　入院隨意　新京崇智路六一六　電話(二)一六〇五番

古野醫院　小兒科專門・レントゲン科　入院隨意　新京神社南角　電話(三)五二四三番

齒科

山崎齒科　第一醫院　兒玉公園前　(三)五八〇三番　第二醫院　大同大街海上ビル　(二)三七五〇番

村上齒科醫院　新京三笠町二丁目一五　電話(三)五〇〇二

佐野齒科　日本橋通り新京ビル　電話(三)二三六五番

龜川齒科　新京祝町二丁目　電話(三)三八五八番

ヤナギ齒科　中央通郵政局前

華洋齒科醫院　新京六馬路

廸華齒科醫院　新京六馬路　電話(二)二五五八番

「玉堂春」的趣聞

民

『玉堂春』一劇，可以說中國一部很好言情戲，非僅故事纏綿動人，而且情節極委曲婉轉，在中國劇中雖然差不多，都保持才子佳人的典型，如一個妓女鍾情於一個青年才子的故事是極多的，在古本明人朱有燉的作品，有『劉盼春守志香囊怨』、『李亞仙詩酒曲江池』、『姻緣風月桃源景』、『宜平巷劉金兒落娼』、『甄月娥春風慶朔堂』、『關紅葉從良煙花夢』都是描寫一個妓女鍾情的故事，但在趣味及劇情的曲折的方面，總比不上『玉堂春』那樣的好，相傳是明朝一段實事，可見『玉堂春』之劇本並非無中生有的了，舊說部中有『玉堂春落難逢夫』、及『王公子奮志』，除此之外，還有明人馮夢龍的警世通言亦載有玉堂春全部的故事，由首至尾敘說的比戲劇清楚的多，戲中的情節如王公子嫖院砒藥百花樓，金盡被逐，奮志投考，皮氏毒死沈洪（小說中作沈洪）、蘇三起解，臨行之時欲倩人赴南京探問王公子之消息，王知縣受銀一千兩，王公子放山西巡按，親審玉堂春等情節，均載於『警世通言』中。

▲小說與劇情　但有許多情節也是戲中沒有的，如王公子任時閱卷知玉堂春問了死刑，乃青衣素帽暗自去私訪，得知玉堂春之一切寃情，此為戲中所無者又戲中之『三堂會審』實乃無稽，戲中之紅袍藍袍，官職在王公子之下，豈能與同堂問案，且兩騷生當審案時，說出種種嘲笑的話以辱罵王公子，此事實不盡情理，在小說中僅說王公子把此案命劉推官去審問，云『公子分付劉推官道，『聞你公正廉能，不肯玩法狗私，我來到任，尚未出巡先到洪洞縣訪得這皮氏藥死親夫累蘇氏受屈，你與我把這事用心問斷』，後來劉推官把皮氏、王知縣等人都問罪』，把蘇三批個『發還原籍擇夫另嫁，王公子乃屏退從人，與劉推官把少年鍾情與蘇三設誓之事說知，劉乃將蘇三送往北京暫住，公子任滿，乃納蘇三為妾，由小說中的故事來看，是不會有『三堂會審』之事的，有許多編劇的人，故意的把一椿小事加重的描寫，會審便是一個例子，又小說中王三公子名『景隆』，戲詞中則稱之為『王金龍』，當係訛音

▲諸伶之標榜　『玉堂春』一劇，唱作均繁重，四大名旦中除尚小雲之外，無不以此劇為號招，程硯秋、荀慧生、梅蘭芳三人對此劇之路子各有不同，玉堂春之所以風行時者，亦因此之故歟，按『玉堂春』之劇本，脫胎於山西梆子班，又名為『三世緣』二黃班，只擷取其中之『關王廟贈金』，『蘇三起解』、『三堂會審』三折而成全本玉堂春，實則並非全豹也，二黃班中自何人始首演『玉堂春』，渺不可考，然其劇詞與梆子班略似，惟梆子則多圓圓一幕，二黃戲中則無之，現在雖有演大團圓者，亦為近人續編此劇梆子班與二黃班有不同之處，即梆子戲蘇三係花旦應行，二黃則由青衣飾演，蘇三者例須蹀躞而近年來唱青衣者鮮能蹺工，故均穿帶穗之平底鞋上場矣，幾時在北京演此劇最著名者，當推余紫雲，紫雲係三勝之子非獨唱工精巧，且加入梆子之腔，為別開生面之創作後起之伶人無不以余為法，彼時之操胡琴者為梅雨田，熟悉余之花腔後乃授與其侄梅蘭芳，故梅王『起解』『玉堂春』全為余腔與他伶迥然不同也又考此劇之免去蹀蹺，始作俑者乃為彩霞，繼而王瑤青及梅蘭程荀等，皆步其後塵而不踩蹺，早年之戲班本無花衫之名目，始創於王瑤青，王本工青衣擅演旗裝戲，做戲活潑，頗為譚鑫培所器重，以配『珠簾寨』之二皇娘，而稍近花旦，又頻演二三齣花旦小戲，遂有花衫之名惟不飾古裝，古裝則創始於梅蘭芳，然亦效法粵劇者也，近來又有所謂『新玉堂春』者，然仍係舊套並無一些新穎的改革只不過以『新』來號招而已。

九畹室隨筆

舜九

張宗昌軼事

張效坤宗昌督魯時，幕府人三教九流盡數羅致，豪爽極矣人僅知其苛捐雜稅，剝扣軍稍，怨聲載道，而不知其待文人殊厚，效坤以綠林出身，自幼失學，以善戰投效張作霖戎幕，積功由師長擢陞至督辦，不可謂之非倖運兒軍書旁午，雅好聽講歷代列朝故實，聘前吉林省長郭伯宗熙太史講經，月致脩金一千番佛，事以師禮，惟恐不周，某日郭正與張講解漢書至漢高祖欲封六國諸侯一節，張起身曰『糟矣，』郭謂尚有下文，因張子房力阻此事，效坤繼云『賴有此耳』，足見張雖一略識之乎之武將，而其明理固不亞於儒者，有此性分，宜為一代偉人，蓋張知劉邦一封六國，則無統一之希望，不能統一，天下烏能歸漢所有，必至干戈不息而後已也，吾湘聞人薛子奇大可，弱才雄辯，今之國士，張雅重其人，薛在北京宣外大街辦黃報時，張月予津貼，冀其擁護，故人謂該報不啻張之喉舌，非無由也，而薛嗜賭性成，壇與張結為同志，歲時不惜鉅資，孤注一擲，渠家時有斷炊之虞，不顧也，張最嗜吾湘臘味及臘八豆諸食物，每歲由薛飭其家人備辦以進，張嘗之，輒贊美不置云，效坤儀表魁偉，英姿逼人，性好色，特秉賦強，縱慾無度，有姬妾數十人，輪班侍寢，每夕非擁姬狹妓，輒不成寐，其妾與人私，明知不問，謂只要不親見，任彼所為，度量寬大，並喜狎優伶及娼伎，每夕能幸數十人，而其性慾不減，都中名優及名花，多與發生戀愛關係，一經賞識，賞賜特豐，又常以鈔洋擲諸院中，命諸侍姬爭奪之，以為笑樂，其放浪形骸有如此者，當周大文之掌北京市長，對風化整頓甚厲，時黨政府已明令赦張之罪，即往不究，張始得由扶桑安然歸國逕返燕市作寓公，選色徵歌，豪興猶昔，時冀察綏靖公署副司令為張漢卿，固效坤之舊上司也

談廣義的讀書法

＝亞濤＝

談起讀書這一件事來有許多蠢笨的人，以為是一座銅牆鐵壁，不得其門而入，又有一些人以為這是迷途的十字叉口，找不到一定的方向就會胡亂的讀了三兩本不合適用的，覺得生硬之味，以致發生反應結果，不但不能增加讀書興趣，反而對着書本有望洋興嘆之概，其實讀書的人，並不是拿着一本線裝或洋裝的紙本從第一句起讀到末一句止，此種讀法，只適宜於初學的人，這是狹義的讀法，我們所談的讀書，並不是為了讀集紙而成的書，因為生活問題，所以要從書裏邊去探索指點生活的途徑解決生活難題，但是每一個人的途徑不同，讀書的人又不能寫出一本適宜於人人可以應用的書，至若每一個人在人生道上所遇着的難題，不是類似的，在書本中，當然是不易找尋出來，有了這個原故，讀書的人就不得一味的仰着書本鼻息，而得向環繞着大自然中去開拓，這就是廣義的讀書方法，所謂大自然的，即係一部洩宇的應世全書，世界上各民族國家組織情形，就是一部現成的經濟，政治，社會的參考書，山河花鳥，魚蟲野獸，就是一部包羅萬象的生物書，瓜熟蒂落，鋼鐵生銹的道理，就是一部理化的教科書，有心的人，隨時隨地，可以獲得書本上所講述的事物更可得着不少的補充材料，只夠一輩子應用，從上面幾點看來，求知的機會，既然是到處都有，我們應該想出幾個方法，不要使他逃過，更要儘量的握着，盡量的利用，最好須依照下列幾點做去，一、精密的觀察，凡是學習一件事，必要盡心力而求之，方才尋出他的眞理之所在，若心不在焉，視而不見，聽而不聞，食而不知其味，那是什麼事情都辦不了的，所以一個人在河旁邊徘徊的時候，應該用精銳的眼光去觀察魚蝦的生活形，參觀工廠的時候，觀察機械的權能，古人說，到處皆是學問，也就是這個道理，二，筆錄，一般人從觀察得到的知識，若完全靠着記憶力去保存，那是最費腦力與時間的事，應當隨時捉住自己的心得，筆錄下來，實有兩層好處，一以擴大自己知識的範域，一以取得相當的佐證，使自己的原來意思與見到的事物相引證，研究兩方面是否確切與精當，清代滿洲阿文成公陣廣庭生平無論走在街上，坐在轎裡，身邊總是帶着一本小冊子，把所見的，便立刻記下來，這眞是可以令後人效法的，三，談話，在二十世紀的時候，求知是要集團的，不是從前一個人靜居古寺或獨坐書齋讀幾部舊書了，當求學期中，若能時常聚集幾個同志朋友，談談各個人心得，這是最有益於知識的一個證明，把值得保存的問題，紀錄起來，不值得保存的問題，便隨時放棄，日復一日，自然使自己的知識，趨於正確，所謂廣義的讀書，大致如此

小常識

·果·

台盃賽

台盃賽者，係以由美國一有名之台維斯者，所寄贈之銀之大賞杯為中心，每年一回，舉行之國際大網球賽是也，於今、參加之國，已達三十餘國，頗為盛況，比賽終了時，即將優勝之國名及選手名，刻於杯上，攜其返國，俟明年比賽時，再行交回，在世界之運動界上，乃為最有榮譽者也、

易哭盦軼事

亞平

龍陽才子易實甫，（哭盦）幼有神童之譽，精詩詞，晚年官隱燕都，詩酒以外，寄情聲色，與恩施樊雲門，共為捧角健者男女伶官，因其一捧成名者比比，實則易於青年時代，最喜抵掌天下事，甲午割台議起，唐景崧等欲據台頑抗，易以訊，請于江督劉硯莊，願馳赴台灣佐唐劉治兵，抵台後，以牽于事勢，致奇謀不用，憤悒內渡，觀其所著之魂南魄北記，可知其初固亦欲為王景略也，時坤伶鮮靈芝，嬌媚玲瓏，豐姿勝儕輩，唱花旦如拾釵盜鐲等戲，尤足令觀者迴腸盪氣，易既捧之且每晨必躬詣鮮寓，敬候起居，鮮伶與恒晏，易輒以其寸與前三時往，彌枯坐不敢怨，捧鮮者衆，鮮起而盥漱移時，始出與衆晤，寒暄易亦儕三數語鮮所適丁靈芝，亦業伶者被約束甚嚴，因之双方時有觝忤，一日，鮮為丁毆傷，憤而仰藥求盡，得救不死，易聆訊，急奔視，且執鮮大哭，丁見而詬讓之，易快快返，途中竟至咯血，又數載乃得助鮮亘金，與丁仳離，今者易墓木已早拱，而鮮亦美人遲暮，不堪回首矣，

下一轉語

宇桂

常言說，『罵人不帶髒字，』有人解釋為文人的筆下，表面非常文雅，實際上罵人罵得太苦，比之悍婦罵街，車夫吵嘴，還要刻薄十分，這樣解釋，似乎有理，其實所謂罵人不帶髒字之法，只是以捧為罵，猛一聽，似乎是捧，仔細捉摸，却是罵，而且比罵還罵得利害，這種罵法，最是缺得文明，罵得俏皮 罵得有斤兩，

北京市上，在十五年前有一種『花報』，專以評花為事，如日知小報，消閒錄之類，與其說是評花毋寧說是以妓女為材料，愛妓女有什麼價值可評，愛之欲其生，惡之欲其死，一個妓女，說她好也行，說她 混帳，也無可無不可，於是批評之權，完全操之於寫稿的，所以評花文字，自來沒有眞是非，到現在來，因它根本無價值，早已歸於天然淘汰了，不過，捧妓女，罵妓女，也有若干秘訣存焉，那不會寫稿的，往往捧一個妓女到是吃了虧，罵一個妓女到是佔了便宜，原因是花報所收稿件，全是義務投稿，若干義務投稿之中，自然以外行居多數，而外行寫稿，只去捧妓女，便說，『生涯興旺，』『應酬周到，』罵妓女，便說，『性情乖張，』『門前冷落，』其實，下一轉語太多，『生涯興旺，』即是客人住局危險性太大，『應酬周到，』即是俗不可耐，『性情乖張，』想當然，必有過人之長，『門前冷落，』這樣，豈不吃了虧，正是冷遊的好機會，這樣豈不佔了便宜，所以，慣罵妓女的，總說，『年青貌美，』為某洋貨舖少東家所賞識，雙方感情極洽，日內即將從良，』這樣，人們便相戒不去了，慣捧妓女人的，又說，『架子太大，待人冷淡，』一般遊客，往往遭其白眼，』這幾句話，寫出名妓身分，於是人們好奇而去，她那生意又好了，知此，可見，說話，為文，須使對方下一轉語，比之直率無勢的文章，勝強百倍，捧罵妓女，其小焉者耳，下一轉語之魔力，可以使人丟了性命，從前有一老翁，自來怕死，而他有個寡婦兒媳，侍奉公爹，非常周到，人們見了，都說這是節孝雙全的兒媳，後來，這老者，一病奄奄，正當生死關頭，見了家裡的男婦老幼，非常傷心，這寡婦兒媳過去，笑着向她公爹道，『你老人家別難過，一切東西，都預備好了，棺材，是一千元的，裝裹，是簇新的，給您搭棚，念經，現在，白公鷄也買了，您放心吧』，老者聽了，兩淚交流，長歎一聲，嗚呼哀哉了，原來，這寡婦兒媳，表面是說好話，下一轉說，便是『你這老東西，還不死，』老者急氣交加，自然死了，死了以後，她才好自由改嫁，下一轉語的勢力，多麼偉大，

讀書與生活

衣萍

『你們應該愛書——書是智識的泉源，只有智識才有挽救我們的力量，只有智識能夠使我們成為在精神上強壯，忠實而覺醒的人，使我們能夠誠懇的愛人類，尊重人類的工作，並且衷心的嚮望着人類的不斷的勞動的巨大的成果』這是高爾基的名言。

高爾基不會受過學校教育，他的學校是社會，社會上的殘暴，虛惑，悽苦，就是他的課程，他是人類最愛讀書的人，並且他也希望一切人都來愛書。

思想家卡爾與文學家歌德都是世間罕有的天才者，正因乎他們有着讀書的紀律，讀書是知識的泉源，可以幫助我們生活的認識和生活的實踐，多讀書才能使我們知道知識的園地是無限的廣大而養成尊敬知識的心，因此凡為一個有為的青年都急需養成讀書的習慣，

我們要有自動與創造的紀律，以處身的環境分配時間，當在讀書的時間內不要分心別的事情集中注意力於讀書的工作上，永久不間斷這種程序而養成貫徹的習慣，

讀書最要緊的是計劃，以了自己的研究對象確立一個研究目標和必讀的書目，根據這個目標去讀書，由淺入深，由博而精的逐步深入，讀書是自動的，是為了充實『自己』的知識所以，我們不會為了時間的缺少或生活的不安而有怠意，並且在惡劣的環境中養成的習慣才是健全。

最有成就的讀書是：『記錄』和『精讀』，當我們精讀後，記下內容，感想和疑問，抄錄文中精銳處以供參考，要把書看做親熱的朋友，好的書盡量的接近他們絕不會有煩累的，所以，昔式庚說『讀書是 世界上 最好 的學問』，

方地山輓羅癭公

學模

羅癭公之死，以僧裝殮，同於林琴南，墓碑則稱詩人羅癭公之墓，蓋遺命也，癭公生前與方地山同客項城幕有年，相交莫逆，文酒往還無虛日，及逝，方輓以四聯，工切沉痛，歎尤別緻，上稱『癭公千古』，下署『大方痛哭』茲錄其二，其一云，『初亦近功名，可憐當世賢豪，都無用處，何曾解歌舞？無奈清流同輩不是交情！』其二云，『溺於歌舞，望若神仙誰識斯人獨憔悴？近在市朝，遠乎名利，說來大事不糊塗』，

零金

中傑

突如其來的事情，我們如遇見以後當加小心，拿一個例來說，一個慣賊，已經偷偷地進到了一座瓊閣玉柱的院落裡，當他進門的時候，看見了一隻黃皮狗，這當然是他的惡敵了，同時這狗也認為慣賊是牠的惡敵，於是這賊便用了他的手腕，他想，如果給了這隻狗兩片肉，牠當然食食兒吃而忘却了惡敵，慣賊便可坦然的達到他的目的了，可是事出意外，這隻狗居然明白他的用意，牠想，如果一個我的惡敵他却給我甜美的食物，這他定然別有用意，還不是突如其來嗎？黃皮狗便狼然向惡敵撲去，結果慣賊跑去了，所以由這段事情得到一個結論，凡遇見突如其來的事，應當多加小心，

凡是一個有價值的故事若從它的立場上說，大概都是在鼓勵一個人，這我已經說過了，和劇院的性質是相同的，所以不再贅述，

『雄材大略』的人，都受過極痛苦的磨練，一個僥倖成功的人，是太少了

在一個社會或家庭中，無味之談不必說得太充分了，因為它能引起兩方的糾紛，

咸同年間名伶記

新民

△嘉穎主人李德華　艷儂習旦，貌勝於藝，以香陶子珍曾賞其穠艷，海棠目之，觀音街之福興店，猶是當年陶偕艷儂輩縱酒徵歌故地也，題語為『艷儂如香散檀雲，光圓寶月』，詩云，『犀辟塵埃玉辟寒，玲瓏子曲闌干，瓊花自是無雙種，人在蕃釐觀裡看』。

△醇和沈鳳林　沈喜艷裝，嘗有人於蟠桃宮側見伊着宮錦短衣，聘花驄，縱鞍玉勒，雜諸王孫紈袴間，往來馳騖，頗似河朔健兒好身手也，題語為『鏡秋如粉圖錦綾，絲繡文鴛』，詩云，『鳳兮五色自成文，化作瑤姬日暮雲，無那神光離合處，變歌一曲是歡聞』。

△春馥諸桂枝　秋芬為鄭秀蘭門下弟子，演崑且，喜穠妝，口脂染頰紅，狎客戚以小櫻桃呼之，隅寫折枝小幅，亦復妍秀，題語為『秋芬如天女散花，山雞舞鏡』，詩云『流盼花前盡一觴，長圓不定謝珠光，從渠禪鬢維摩榻，不染天花亦染香』。

△春華范芷香　芷香與陳芷雲、顧芷孫張芷荃輩，均出身春華堂芷湘境遇獨佳，所交均當道貴人，亦以渠儇巧善笑體貼入微之故也，題語為『芷湘如綠芙照水、紅藥當階』、詩云、『如絮歌雲不動塵，溶溶初日屋梁新，願參十地童眞果，一現人間小史身』

△馥森周琴舫　蘭桐喜潔，詞鋒犀利，有桐華生者，少時曾在廣和居中一見之，短髮覆額，雪膚映臂，眉目間極似絲牡丹（黃玉麟）後聞以濕瘠卒於京寓，腥穢滿床殆好潔之報歟、題語為『韵桐如越酒甘辛，唐花繁麗』、詩云、『膩煙花韵曲欄初，風定簾櫳畫不如，豈蕊春心通宛轉，盈盈十紀十三餘』

△丹林李玉蘭　佩秋閒冷孤峭，寡於言詞，非其意之所屬，雖當道豪貴，亦默默不作一語也，獨與孝廉張某善，張寶蚩人，曾偕佩秋登江亭賭酒，為張妻偵知，追蹤而至，及睹佩秋顏色，意為之消，反嗔為喜，撫佩秋之頂，頻呼我見猶憐況老奴不置，此事吉林慶鐵梅先生曾有詩調張云『惺惺最是眞無味，風到摧枯已怕聽，樂煞前身張仲冶，陶然亭是可中亭』末用張船山可中亭事，鬮合甚巧，只惜佩秋不是女兒身耳，題語為『佩秋如金尊泛灔，琪樹嬋娟』，詩云，『銀河西畔聽吹笙，解唱雲璈第幾聲，絕似成蹊桃李下，最可憐處是無情』

樊將軍墓

·步·

荊軻視性命輕如鴻毛，入暴秦隻手格祖龍，每讀風蕭蕭兮易水寒之歌，未嘗不令人肅然起敬，然尤未若樊于期將軍之含笑自刎以報燕太子之壯烈也，

樊於期墓在吾鄉之板橋鎮，該鎮距保陽三十里，乃保定至高陽之通衢要道舊屬濡陽，今之安新縣也濡陽城乃宋名將楊彥朗所築，以防契丹者即世傳之楊六郎也，樊于期歿後，鄉人收其屍葬于板橋鎮村，復設祠祀之，名曰樊將軍廟，元初毀于水，僅存瓦礫一坏，明季墓已漸湮泯，今已成茶圃，土著翁媼猶能詢述之，昨閱濡陽志，載樊廟乃古蹟之一，此說信不誣也，易州距濡陽縣約二百里，樊將軍何以葬于此地，抑將軍祖居是耶

俗語箴世良言（65）

（都門落拓生）

一個蘿蔔一個坑，拔了蘿蔔顯下坑，

丁是丁，卯是卯今日就好，

去了咳嗽添上喘，

望鄉台上唱洛子，不知死的鬼，

若在花下死，作鬼也咬牙，

啞子吃黃蓮，有苦自家知，

引經據典老生常譚，

世上只有扔父母，那見秀戶拋嬌妻，

人不貌相，海水不可斗量，

包子好吃不在褶上，

狗咬狗一咀毛，

久狀不離原詞，

拉完磨殺驢子，

念完經打和尚，

一品官二品客（即商人）

河裡無魚市上取，

金人三緘口，君子貴識時，

狗嘴無象牙，唐人多厚福，

三綱立世法五常維人心

碧水能載客青山慣迎人

遲了日子遲不了錢，

深山出俊鳥，荒村有佳人，

下過雨送簑衣，

賭為盜媒，盜因賭起，

是邪難侵正，是假不能眞，

當年媳婦當年孩，當年沒有過三年，

狗扯羊皮，

狗戴帽子是朋友，

狼刁的肉給狗吃了，

偏疼大紅不上色，

洩底就怕老鄉親，

天下本無事，庸人自擾之，

一車骨頭半車肉，

抱着盆擲，

養兒如放債好頓似賭錢，

一個月紅孩兩個月毛孩

三月看孩，

有骨頭，不愁肉，

有屁股不愁打，

長篇小說『新土地』本日暫停一日

影星照片

購者起見，便利外埠將四百多照片攝成樣品，可看樣選購，全套價壹圓壹角配有已秀照片多種，共值二元餘，您只用掛號小滙兌寄來壹圓七角，則將全份送上，另外奉送影界讀物銀星一冊（前三百份為限）所配照片有彩色美麗珍貴浴裝片五寸三張，三寸四張，風景明星片四張，一寸明星二十張，歌片一張，文人玩品，趣味深長，如此減價良機勿失！

奉天小西關同善商場內寶字書局啓

治淋特效

此誠力偉名藥！

試用！與彼方單絲毫不同

淋濁之治療，近來因醫藥文字之宣傳，已成為醫藥界之研究，競進之焦點，亦頗能增進一般患者之關心，不可忽為妄措者也。

『治尿塞』之成分，既由德國杜瑪克博士發明之後，復經美國克司頓博士之臨牀，再加其他有效成分而製成者，專治新舊淋病，婦女白帶，百試百驗，力偉無比，誠為千載難逢之妙劑，萬金難購之靈藥，施送濟人活人無算，聲名美滿，四遠成知，堪稱治淋獨步也。

包裝　管入二十四片

股份有限公司　柳韓洋行

美國洛山磯・大連・天津・京城・奉天

滿洲國總批發處　大連市大黑町二九（各埠大藥房均有出售）

新治淋特效內服劑

治-尿-塞

G-U-CIDE

頭痛

主治

頭痛　神經痛
齒痛　耳痛
月經痛　腰痛
偻麻窒斯痛　肌肉痛
感冒　頭重
眩暈　船車暈
神經衰弱　臟躁病
憂鬱症　肩凝症
宿醉　外傷痛

（詳細說明書備索即寄）

舒服靈乃根據藥物相乘作用之最新藥理，由數種貴重藥料配合而成之改良止痛解熱劑，故能功効卓著，性質安全，推為高級製品，迥然與衆不同。

【包裝】1片　6片　20片　50片　100片

各大藥房均有經售

總發行　武田長兵衛商店　日本大阪市東區道修町

滿洲總發行　滿洲武田藥品株式會社　奉天市大和區春日町

頭痛感冒高級治療藥

舒服靈（ソボリン）

69(5)127

全省協和會事務長 會議延期 改於下月舉行

【奉天】全省協和會市縣本部事務長會議、原定本月下旬舉行、旋因防護訓練、及國勢調査之關係、乃延期至十月中旬、由協和會省本部通知各市縣本部云、

進行臨時國勢調査 市開講演大會

解釋調査要綱並放映電影

【鐵嶺】全滿自十月一日午前零時、一齊施行之臨時國勢調査期已迫於目前、故鐵嶺市公署及鐵嶺縣公署、均在妥加準備中、以期屆臨時調査之際、無生遺憾、縣方業已規定調査時方針、由縣下各校教員協助調査員進行、刻已組成鐵嶺縣臨時國勢調査部、同時鐵嶺市公署方面、亦組成鐵嶺市臨時國勢調査部、由區長、外各區會分區會委員等、共計二百五十餘名完全由省長頒發任命狀、任該等爲國勢調査員、遂於月之廿四日下午六時半由鐵嶺市臨時國勢調査部主催下、假銀州大戲院內舉行國勢調査宣傳講演大會、市署行政科全員、並全市調査員、約計五百名均集合中、而先由市署行政科坂本行政股長致開會詞、略謂臨時國勢調査期近、市調査部爲免除屆時之不合理情事、並調査上遂行徹底計、方於本日晚各界公餘後、而開臨時國勢調査宣講會、放映電影以酬各位將來辛勞等語、後進由行政科長講述臨時國勢調査各關係要項細目各調査員均持有國勢調査之問答、更易使該等負責調査者易悉明瞭、講述亟詳盡、外如家族票與各人票填寫方法、當場有填寫例格式諸項、完全使擔任調査者、咸行徹底無疑、而於十時放映電影片刻、而行終了云

公立校於月末 開聯合運動會

【奉天】市教育當局、爲提倡各公立學校之體育、乃聯合各校、定九月卅日於國際運動場舉行市公立各學校聯合運動會項目爲體操、百米、及四百米接力云

本年度採煖期十一月廿五日 市民用煤配給方法決定

【奉天】關於市民用的煤、經日滿商事、市公署、商工公會、警察廳、協和會各方之會議決定、其辦法如左、

一、本年冬季採暖期、由十一月廿五日起始、

二、冬季石炭配給開始由十月十五日起、分別實施、

三、配給方法、由組合將石炭票發給各分區後、由分區長照通眼辦法、分發各組長由組長向組合領煤、直接分發各民戶免去往門擁擠領煤之苦惱云、

禁煙成績良好 癮者相繼戒除

【鐵嶺】鐵嶺市自八月一日厲禁斷禁以來該等之癮者末路如何暫不論、同時市當局即着手鴉片之積極斷禁工作由八月一日大減量、完全吸食不足、又無良法補救過癮、於是只得向戒除一途進行、八月末全市鴉片癮者只五百四十名、今則因爲種種限制、而向市署繳銷烟證者又達數十名、至月末將不足五百名、禁烟之進展、極爲良好云、

全市防空準備訓練 飭令廿九日起實施

【奉天】全市之本格的防護訓練、決於十日一日起實施、對於防護訓練、規定由廿九日起、至卅一日止、亘全市實施云、

下季映畫教育 分在各校舉行

【奉天】市教育當局爲喚起各校學生之對建國精神認識、映畫教育、下期由廿五日起、由于文公氏赴各校映演云、

太子河橋冲毀 從新建修

【遼陽】市東門外太子河木橋、去歲由奉天省土木廳建築今因夏季河水暴漲以致損毀、交通又感困難市縣當局及關東軍部合議從新建築、以利交通、於本月廿四日開始修築云、

白頭山調査隨行記（一）（調査隊）

七月二十四日晴

白頭山爲我國之名山神境風景清幽、產物豐富、惟以地處原始林中、人跡罕到、雖稱爲奧府、但幽邃未發、致形成千古之謎、爰由本縣當局網羅全國各機關、並各科學權威者、組織大規模之調査隊、作綜合之考査、以覘究竟、前經數次之討論、結果特於本日午前九時、全隊結成、由正副隊長、及○○部隊長、分別訓示後、分乘自動車、向東崗之途出發、正午到着、各隊員略事休息、三五信步於部落附近、視査人參栽培狀況並爲明日遠征壯行之準備

七月二十五日晴

晨起會同通化省協和會主催之興亞青年動員大會在東崗行軍演習、待機中之一行、一同徒步出發、是日天氣快晴、暑中炎熱、泥濘崎嶇、僅通鳥道、但各員談笑自若、揮汗前行宛如長蛇之迂曲、沿途荒地野草、古木長林、岡陵起伏、每艣巨山之高矗、峯連復斷、時聞激布之水聲、枝葉扶疏、微風拂袖、雖有蜀道之同感、尙不覺其勞頓也、計經郭松山、黑河、孤頂子、花碹子等處、而宿營於漫江部落、

七月二十六日晴

遠山滴翠、曉日騰紅、微風攘面、冷露沾衣、前行不十里、即步入原始林、樹海無涯、間阻視線、特另組人夫一班、持斧携鋸先隊而行、以修鑿道路、大隊魚貫隨行、林內更難有十餘里之水甸草塘、樹根盤繞、水石淤阻、行動異常困難、故僅行三十餘里經黃花松泊子、螞蝗河、緊江上流、遂於樺皮河沿幕宿焉、是日爲第一次幕營、秋烟幕雲、四圍山色水流有聲、天半朱霞樹梢星光、飛躍林中、宿鳥不起、一日疲勞付之黑甜鄉中、而不知東方之既白、

七月二十七日晴

本日已入密林地帶、各隊員仍意氣旺盛、冒晴進征步入崎嶇、穿越險阻、林木叢聚、茂密而蔭深倒木橫亂、逆坡以強行、樹爲向榮直讚天空、草無陽光俯就地表、涼風透隙、蟲蝶翩翔、實爲深林中特殊之景象、及行抵四平街處地勢寬平、洪荒野林之內復雜以麗大之自然草原、野草開花、別具奇趣、前行至劉瞎子房、而幕宿焉、瞎子房云者、爲獵人捉鹿之陷阱、取每晨往復查看之意、何人經營即爲某姓瞎子、今已荒蕪無人、徒存其跡因稱之爲地名而已

七月二十八日雨

晨起冒微雨前行十餘里、抵梯子河、兩岸懸崖如壁、石齒參錯、深無底止、水勢湍急、奔流於深約十丈之山澗內、寬不及丈、澎湃震耳、異常險峻、無敢下視者、僅一橋可通名曰天橋、非沙非石、雜草遍生、千古不朽、年代無考、行其上頗懷戒心、復前行數處、草原一望無際、如絕好之牧場、白茨天蘼等藥草、雜生其中、樹林稀處白山在望、被霧靄蔽、儼視其半而雄姿偉大、已嘆觀止矣、沿循緊江上流、且行且高、古木橫倒、坎坷不平、時慮顚躓、頗有蜀道難之感、旋抵長白山麓、亜溫泉二前之草原內幕宿、是日一天陰雨、衣履盡濕、幕宿食事、倍感困難、泉聲夜靜、風欲來而先冷、山氣早寒暑未去已成秋但仍意氣旺盛而爲登臨天池之準備焉（未完）

哈市教育當局定期舉行 識字普及運動

勸誘讀書幷舉開講演大會

【哈爾濱】由哈爾濱市公署教育科公署教育會共同主辦之市民識字普及運動、本年度決定自十月十五日起、至二十二日止亘一週間、在市內擴大舉行、其具體案已由市教育科籌擬中、大致依左記各項實施誌後、

一、於市內市立各項學校徵集小學生關於普及識字運動之論文

二、在市內市立各學校舉行普及識字運動之市民講演大會、

三、開放市內各圖書館在週間內實施免費閱覽

四、頒發識字運動小冊子及張貼標語撒發傳單等項云、

僞稱憲兵伍長 鮮人詐財敗露

【遼陽】市內福康里朝鮮旅館金泉樓、於七月廿五日有朝鮮人沈孝永（僞名）年廿七歲、投宿該處、報稱憲兵伍長、並有詐財行爲、被警廳檢擧逮捕、帶廳審訊名金川正一詐財屬實並有其他數處當備文交遼陽區檢察廳依法懲辦云

二次勞工食糧 到高粱三千噸

【安東】勞工協會安東省支部、對勞働者之食糧問題、曾一再關心辦理、八九十三個月間之工人食糧配給、第一回二萬九千人分現在尙未用盡第二回之九車三千噸、高粱今又到着該協會支部刻已全部保管於倉庫內恐於食糧不足之工人、今請安心可矣、

藉國勢調査的機會 收容全市浮浪者

奉天市區將走入明朗之途

【奉天】市公署社會當局盡全方對市之浮浪收容、而達成強化救護之事業、調査全市浮浪者、及不良少年、決定利用此次國勢調査之良機由警察廳及市公署雙方之努力將全市浮浪者調査明白後完全送臨時保護所及直隸公館收容更研究授以相當之技術、此後大都市奉天更將明朗及衛生化云

繼市民運動大會後 各校開運動會

數百健兒當場龍騰虎躍

【鐵嶺】爲奉祝紀元二千六百年之鐵嶺市民運動大會、已於月之二十二日、在市民體育場內盛大舉行、業誌前報茲市內中小各級學校、本年秋季聯合運動會、繼市民運動會後、於二十三日、仍於市民運動場內舉行、上午九時開會、於雅樂聲中、正式開會、各校出場比賽之運動員精神煥發、行禮如儀後、乃開始運動所有田徑賽項目雖未造成新的記錄、但較往年亦特別進步、異常良好、出場選手直如龍騰虎躍、果然奪得冠軍、茲謹誌當日之開會之順序及閉式之順序如左

一、開會次序

甲、入場式

乙、開會宣言

丙、日滿國旗敬禮（國歌合唱）

丁、宮城帝宮遙拜

戊、對建國英靈默禱

己、會長致詞

庚、優勝旗返還

辛、審判長注意

壬、建國體操

二、閉會次序

甲、整列

乙、成績發表

丙、優勝旗授與

丁、閉會之詞（副會長）

戊、國旗降下

己、萬歲三唱

庚、解散

瀋陽縣地捐稅 十月一日開徵

【奉天】瀋陽縣關於康德七年度地捐稅規定由十月一日起開始徵收、通令各村一體知照、共通令內容、及要項如左、爲令遵事、査本年份地稅地捐、徵收期間、依法於本年十月一日開始至翌年二月末日止、而各村對徵收事務之準備、想正在進行中、但査既往地捐稅徵收成績概屬不良、殊滋遺憾、溯其原因、各該村長及財務擔當者雖身負徵收重大責任、而竟疎於職務、並不出以何等積極策、以期收得優良效果方不負徵收制度改革之本旨、除分行外、合亟仰各該村長遵照辦理、井留意左記事項爲要、

記

一、康德五、六年份滯納戶盡量督促使共繳納

二、納稅告知書審核完竣後速向納稅人送達

三、本年份地稅捐徵收簿作成（務與土地課稅台賬相符）

南部地區綜合防衛 訓練工作業經開始

【鐵嶺】本市及縣公署之防衛本部、依奉天省令、自九月廿日至十月七日、施行南部地區防衛綜合訓練、是以鐵嶺市縣當即開始訓練、並完成一般家庭防衛云

介紹都市擴展勢態 明年觀光事業

觀光協會現開始進行計畫

【鐵嶺】鐵嶺市觀光協會、自隨同市制施行後、即與市當局共同協助都市建設、其中多爲重要觀光施設、以達成明日之田園文化觀光都市昨年及今年兩年度、曾由市當局及觀光協會力向全滿及日本內地廣行介紹誘致前來觀光團體、本年中無論全滿各地、或由日本來鐵觀光者、異常衆多茲明年度之本市觀光事業無論在建設上介紹上等項完全力期擴展、故對於觀光事業計劃、現已由該協會徹底愼重進行考核、務期超過預想以上結果、是以將來擬定完了、此觀光之新規事業計劃如何、實爲令人期待云

煤炭配給數量 開審定會議

【安東】爲期本年冬期採暖用石炭配給之圓滑、及配給數量之準備、安東市公署、及協和會、會通令全市各分區、分會、對各戶配給申請及調査用紙、近已大體收集終了、對此之審定會議、於二十六日午後一時、假市公署會室開催、基於安東市之配給量、並市民數、以及市民家族數、房間數、而公平決定配給數量云、

市民動員大會

鐵嶺監獄副長 榮轉錦州

【鐵嶺】鐵嶺監獄副獄長（獄佐）吉田清廣氏、今次奉令榮轉錦州監獄副獄長、遺缺則由興京監獄副獄長藤田氏接充、目下新舊兩副獄長交接各種事云

五穀豐收 農民歡忭

【遼陽】縣境今年因雨水適宜、高低旱田五穀茂盛現屆熟期開始收穫、五穀豐收、新糧行將登市、農民雀躍歡喜慶祝豐年云、

相遇交戰 自衛團剿匪

團員一名殉職

【遼陽】縣華子警察署管內、有匪賊闖入、接得急報之華子警察署、辛司法主任以下六名、即時出動巢捕、同時自衛團亦相繼出動、於柳河村棉花樑子自衛團員與匪相遇、演開射擊戰、張成康團員廿三歲、仲彈壯烈戰死、縣警務科接電後、中山司法主任以下全員出動、抵現場與該署全員集合搜査追擊逃匪云、

由全市民動員舉行 二千六百年慶祝大會

各項行事現已決定

【安東】日本紀元兩千六百年、安東市慶祝委員會、對慶祝式典、經開催協議會之結果定於由十一月三日、至十日亘八日間全市盛大擧行慶祝諸行事、日程預定如左、

自十一月三日至十一月九日青少年作文發表

十一月三日夜紀念雄辯大會（省下全體）

十一月八日（男子部）

十一月九日（女子部）

慶祝學藝會

十一月十日慶祝式典市

商工視察團 十月五日東渡

【牡丹江】牡市滿系商工視察團組成向日本派遣成績良好者爲代表預定十月五日出發往還約一個月間今以第三次的赴日視察、關於視察團員業組成決定視察團長爲東寧縣商工公會長代團長、穆稜縣商工公會長代副團長、又省殖產科田中事務官代輔導員團長以下一行二十名以上同行、擬定十月五日夜八時五十分、由牡丹江驛出發、視察經過地如左、清津、京城、釜山、下關渡、大阪、京都、敦賀、富山、新潟、東京、日光、橫濱、名古屋、山田、奈良、大阪、神戶、九州渡別府、大分、熊本、博多門司等日本內地視察終了又歸程大連、奉天省、新京、哈爾濱、定於十一月六日朝、歸牡丹江市解散云、

牡市各關係者舉開 農產統制會議

【牡丹江】關於農產物統制強化之方針、依新體制的主旨及改正法規事項說明、以運營上之準備或處理的關係而新制度實施並以前所要之指示、集會施行之目的牡丹江省於廿三日、至廿八日亘六日間在省會館開農產、統制配給會議、於廿三日午前九時開會、出席者各部列左

△地方側—各市縣關係之職員、興農合作社、

△省側—殖產、開拓、企畫、庶務各科、警務廳協和會省市本部事務長軍部、專賣署、稅捐局糧穀會社穀粉出張所合作聯合會、

△其他機關—牡鐵、橫道河子開拓科學研究所長並同會議中所要之議事爲將農產物之集貨、而配給強化的方策、當各統制的法案及交易場所、物動之計畫、及集貨等、而將之配給的促進、宣傳各關係事件、大體關于今後之農產物、及統制的方針對處理須知事項均行研討云云

牡市記者團 兵營見學

【牡丹江】今我滿洲國代之偉業國兵法的施行、在牡市協和會市本部、爲觀察實施國兵法後之新銳的國軍狀態、並介紹國軍的姿勢、以見學所得向一般民衆喚起覺悟之觀念、而在牡的新聞記者團、於廿七日午前九時、行國軍兵營內視察、當日記者團十八名、協和會市本部佐佐木事務長、木村氏省市弘報係以各係員等參加云

東滿消息

於演習工作終了後 開防衛研究會

【牡丹江】市公署爲第二次的防衛訓練終了之際、所得國民體驗之基礎、而更應進行防空訓練各般的事項協議、依都市之防衛計劃之向上、爲使各擔任者集合之意見交換、並疎通之趣旨下、於廿四日午後三時起、在警察廳講堂舉開防衛研究會、各機關代表者、並各區長等均出席、由一般之體驗基礎、研討今後事件發生、當以如何方法使防衛完璧、同協議已得充分成果、於午後六時過、防衛研究會閉云、

市民保健設施確立 傳染病院

明春擴大建築

【哈爾濱】關於本市內恒久的衛生設備其主要事業之市立傳染病院、新築擬照五十萬元、充作建築費用右、建設費由國庫負擔其年額七十五萬元其餘由哈爾濱市支出、而於來年春擇地建修、將來完成後預定收容可能量爲三百名、足可供本市平時傳染病患者住院調劑之用 至若値傳染病猖獗之際、合市內官公立病院總數可能建五百名以上之收容數、則對於傳染病之處理上定可處置裕如、而可收完善的效果頗堪期待云

準備國勢調査 市行政科動員

【奉天】市當局爲期十月一日之國勢調査上萬無遺漏計、乃令由各分區、由廿五日起、實施準備調査、廿六日起行政科全體動員、實行監督準備調査云

哈市各中等校學生 結成國調奉仕隊

共五百餘名派遣服務

【哈爾濱】關於十月一日哈爾濱市實施國勢調査爲圖其遂行圓滿、特動員在哈市內各民族中學校學生、結成國勢調査勤勞奉仕隊、右結成式已於二十五日午前九時、在哈爾濱市公署四階會議室內隆重舉行、參加者爲奉仕隊學員約五百餘名、首由市臨時國勢調査本部長、山口副市長、向各生致勵勉之詞並說明國勢調査之重要性及其旨趣、其後由奉仕隊學生代表宣誓式典隆重完了、分別受本部命令派赴

友邦國防婦人會 視察團來奉

【奉天】友邦日本國防婦人會、來滿視察團一行、於本月廿七日午後五點九分抵奉、參拜忠靈塔後、並視察奉天市及撫順云、

華北消息

卅年度行政計劃

市署通令所屬編呈核議

【芝罘】市公署明年度行政計劃、應先編訂、以免誤漏、特於昨日令限所屬於本月底以前造送以備核議令云、爲令催事、案査關於三十年度行政計劃、應先擬訂、以免臨時誤漏一案、業已祕政企總總字第二四六號訓令、飭於九月三十日以前造送在案、茲以此案行將屆臨、命再重申前令、務照依限呈送來署、以便從容核議、依次推行外、合亟令仰遵照辦理、切切此令

妯娌勃谿 兄弟鬩牆

【芝罘】西警察署轄內、毓璜頂南首、住民丁茂益弟相益、均三十餘歲、原籍榮成、旅芝約有五十年之久、二年前兄弟二人、次第授室、兄妻孫氏、二十八歲、弟婦姜氏、二十有五、姜氏生性悍潑過門以來、相益即受其凌侮、稍不如意、打駡立至、相益有季常癖、畏之如虎、姜氏復唆挑其夫、與乃兄不睦、相益遂數度與兄爭吵、幾至動武、姜氏亦迭向共娌氏尋鬪、自是兄弟妯娌之間、有同陌路、茂益不堪同居於日前自行遷出以暫避共鋒云

永久王殿下葬儀

北京市輟止娛樂

【北京】日本友邦已故北白川宮永久王殿下、日前在東京擧行葬儀、本市官民、因殿下親臨大陸第一線、參贊軍機、爲建設東亞新秩序而奮鬪、壯烈戰死、對之深表敬慕哀悼之忱、故於日前北京全市中日各劇場影院及雜耍場咖啡館、及舞場等一律停止娛樂一日、日本各機關會社、商店、及住宅、亦完全休業、幷懸半旗誌哀云

言菊朋蒞烟

不久來芝出演

【芝罘】本市丹桂舞台、近經某方協助、特由津邀到名鬚生言菊朋來烟演唱現言伶已於昨日乘輪來烟聞在烟演唱十日、即行他往、本市自程硯秋離烟後一般戲迷、渴望其他名伶來烟演唱極爲盼切、今言伶來烟、市人耳福不淺云

警官檢査行人 破獲煙土販

【北京】京市地方當局、爲肅清地方隱患、杜絕不肖之徒潛行入城滋擾對于各城門之檢査、曾令各區隊注意、隨時檢査入城行人、昨日下午二時許、南效區分局警察在永定門地應勤務、當見一男子持有布包欲行進城、惟其神色愴惶、左顧右盼、形跡可疑、旋被該警察瞥見、遂即攔住檢査、該男益現驚恐之色、遂被帶至派出所、及經檢査其身旁竟帶有煙土數包、約一百兩、當向究問、據稱蘇德海、年卅四歲、經人託帶之煙土送往城內、給與相當報酬等語、警察以該犯旣私運烟土有干法禁、將人證併往分局略訊承認不諱、旋備文將人證轉送警察局發落云

刷新警政

【山海關】本邑縣公署淘汰舊員招考新生警察所、爲改善警察知識、淘汰老弱不良、便利檢査起見、擬定招考男警五〇名、女警五名、據詢女警之待遇、每月支薪二五元以上、男警遇優秀者、亦決定以提高任用、據聞考期定於二六日上午九時、假該警察所內實施考試之、

賑委會調査京郊煌災 籌謀救濟辦法

【北京】華北賑務委員會前以四郊各地田禾、有因受豪雨之災害、致收穫無望者、曾爲救濟農村、派員調査、施以賑濟、受災之農民、受惠良深、邇來因近畿等處復有受蝗蟲害之農民、苦亦甚烈、亟應調査賑濟、刻已派員分赴近畿各處詳爲調査、並査受害情狀、列表詳報、聽候實施賑濟云、

道署舉行朝會 施行團體操

【芝罘】登州道尹張化南氏、以現値建設東亞新秩序、正努力推進新政之際、對於道公署各公務人員、爲振作精神、服務公家計日前已擧行朝會、現以朝會之外、亟應施行團體操練、以資鍛鍊身心、而求素質之向上、爰特按照省方規定辦法、定於每星期一晨九時、擧行全體新民操練、並於每次朝會時、由道尹及各高級職員、輪流講演、藉以灌輸新民知識、聞此項體操、現已實行、全體職員皆能振發精神云

無賴子垂涎少婦 調情被刺傷

【北京】宣武門外南橫街七十一號、住戶趙萬春、年二十九歲、素無正業、同院住有吳廣順者、共妻張氏、年二十一歲、性溫貌美、趙甚爲垂涎、致時藉端向該氏引誘挑逗、張氏並不顧理、詎趙竟認該氏默許、於昨晚八時許、時張氏一人在屋中燈下做女紅、趙便認爲絕妙機會、當竟至屋中欲向該氏無禮時張氏覩狀大驚、急欲呼喊、趙即恫嚇不令聲張、時該氏情急、竟以剪刀將趙胸部扎傷、血水長流、當即乘間奔出呼喊、隣居聞聲多已奔來、時刻管警察亦聞訊趕到、問明原委將張氏帶區聽候訊辦、受傷趙某則已送往市醫院治療云、

華北訪日經濟視察團

芝市商會派員參加

【芝罘】市商會前准北京東亞經濟懇談會、華北本部公函、當此日華經濟提攜之際、我華北對產業上實有謀求積極發展之必要、當由該會函知各省市派遣相當人員組織華北第一回訪日經濟視察團等情商會准函後、復奉市公署轉奉省令、以期限迫近、難容稍緩、市商會特於前日派遣日文祕書南國紳前往、南氏奉派後、即行赴連、在連略爲就擱、候同董事顏蘭亭一同前往、赴往北京報到隨團出發赴日云、

民食福音

龍口新到大批麵粉

【龍口】市粉業各商、近運到麵粉四萬九千餘袋、物資對策委員會、刻正在評價中、麵來面粉源源不斷進口、商民食糧可告無虞、此次許價、或能較上次略低、

思子情切 老夫婦病亡

【芝罘】二馬路迤東、住民焦延玉五十餘歲、河北遷安縣人、素在本市設攤妻蔣氏臥病多年、子富成二十四歲、前在某輪充當茶役、月入四五十元、焦某每日亦可剩一元左右、一家尙堪維持、客秋富成在船上代客搬運行李、誤墮艙內、將腿跌斷、乘客係蘇籍富商、見狀頗爲憐憫、當將富成送往醫院診治、給予醫藥費外、並以現鈔三百元、周恤其家、富成住院兩月、始告全癒惟在院多日、被船長辭退賦閒家中、生活日漸不給謀事不成、日困愁城、因而成疾、與母同臥病不起如是三日、卒至夭逝、焦某見子死去、痛予過甚、竟於富成死後未數日、老夫妻双双斃命云、

大同報廣告部 電話二一六一五一

招集優秀職員舉開 國勢調查講習會
詳細闡明內容期進行無憾

【齊齊哈爾】爲進行國勢調查重要國策之省下龍江縣當局、前招集屬下各街村及各警察署所舉開之國勢調查責任擔當者講習會一節、已如既報、茲者該縣爲期調查之強化徹底、事務進行之順利圓滑起見、特由該縣各科股職員中、遴選優秀份子十數名、於二十一、二十二日兩日、開講習會、對國勢調查之要領、施以積極之訓練、講習終了、即將受訓各員分派各街村服調查之任務云、

部隊長獻金 補助社會事業

【齊齊哈爾】皐軍駐屯〇〇部隊長、爲人忠厚、素以慈善爲懷、對社會慈善事業、尤特別關心、今爲實力援助社會事業計、於十八日、寄贈二百元與龍江省社會事業聯合會、充作該會之經費、該會關係者、對該部隊長之義舉、莫不深刻之感激云、

全省中學校長會議 於省署禮堂盛大舉行

【齊齊哈爾】本省管下中等學校長會議、於本月廿六日午前八時半假省禮堂舉行、出席者有省長、省次長、民生廳長、參事官庶務科長、社會科長、保健科長、前川技正、視學官事務官、禁煙股長、開拓醫學院長、市內校醫、省內各中等學校長、並日系主任教師計卅名參集開會指示事項如左

一、學校體育存在性(保健科)、
二、禁煙關係事項(保健科)、
三、工商科指示事項、
四、農林科指示事項、
五、土地科指示事項、
六、警務科指示事項、
七、地方科指示事項、

協議事項如左

一、學校體育教授要目、及體育規定時間之活用
二、教授保健衛生與身體檢查實施、
三、保健教育之普及方策及實施方策、
四、學生身體檢查實施之徹底結果而活用之狀況

實施體育週間 散布宣傳標語

【海城】全國一致、實施體育週間、爲喚起一般民衆澈底週間之意旨起見、前會由縣散佈標語、茲詳列於下、一、身體不健康的人不能作事、二、個人運動可以强身、人人運動、可以強國、三、鍛鍊是人生將來之幸福、四、精神暢體力活、若非運動不可得五、講求體育、就是福、免去衰老疾病苦、六、好運動身體好、運動好精神好、活活潑潑神仙比不了七、體育體育於人有益、

縣街管煙所 新規則實行

【珠河】本街管烟所、自改正各系以來、但覺未能盡善盡美、於九月十六日又發新規則、按號吸食、以免雜亂、如癮者買煙牌之後、將通眼與單個煙片交在管煙系、留下、發給烟份、及吸號牌、自找對號槍燈吸食之後、由看燈人拋灰、相當後、發給灰牌、再以灰牌、及第二個煙牌、到管烟系換第二個烟份、吸如前、將一般不良吸者、根本剷除、可謂之法良意美也云、

於全縣各學校舉行 禁煙宣傳展覽

【依安】本縣教育當局、爲使學生家庭與學校融洽計特有父兄會之開催、全縣各校先後舉行、於中心校、幷假父兄會之機會、開催禁烟喚劇唱演、禁烟作品展覽會、致使一般觀覽、以便喚醒黑籍君子早登荏席之岸、於二十日双陽中心校舉行
二十一日三興中心校舉行
二十二日寶泉中心校舉行
二十三日焦鄰中心校舉行
二十四日百川中心校舉行
禁烟戲劇展覽作品以期收獲斷禁阿片之實效云、

劉樹森孝母可風

【珠河】本街住戶劉樹森家道小康、三歲失母、由其繼母閻氏撫育、惟生性至孝、待其繼母實命、無違、石逾親生、在其繼母居孀之後、益覺孝慈兼備、閻氏無子、生二女、頗其承歡得慰晚年、每逢樹森外出晚歸、閻氏必依閭以望、鄉鄰咸稱道焉、近以閻氏年老體弱、染病不起、劉樹森問卜求醫、日無暇晷、晝夜不解帶者數十日、卒以參苓罔效、長眠不起劉樹森哀毀莫名、盡力發喪、計耗鼓樂棚桿各費若干、仍是戚容滿面、熱淚長流、繼母繼子、能以如此、實所罕觀也、

檢查嬰孩健康 對優良者予以獎勵

【本溪】市公署關懷人民健康、於二十一日由市署保健科主催之下、假市內公會堂、舉行嬰孩健康檢查、如體格好者、由市當局嘉賞、以示獎勵、如此提倡、庶於將來新國民之身體健康、有莫大之期望云、

市公署舉辦 馬拉蓀大會 各界參加異常踴躍

【本溪】十九日爲興亞國民動員大會、本縣在此大會舉行以後、繼續舉辦馬拉蓀大會、期踐國民體育週間、闡揚王道國精神、一時各界青年參與勇躍、尤其學生神氣充足、頗極一時之盛云

警廳施行 秋季種痘

【本溪】本市警察廳、爲預防天花於未然、乃於前日就各分區相近地址、按期施行秋季種痘、市內民衆均紛紛前往、足見人民對於種痘、有相當之認識云、

齊鐵道局長 關弘氏履新

【齊齊哈爾】本市鐵道局長前任大橋正己氏、此次奉命榮轉哈鐵局長兼北滿江運局長、遺席由牡丹江鐵道局副局長關弘氏榮任、該氏已於十八日午後四時三分列車、來齊履新、下車後當即參拜神社及忠靈塔云

提倡市民體育 開馬拉蓀大會

【齊齊哈爾】市體育協會、爲達成市民之健康向上、特舉行體育週間、並舉行馬拉蓀大會、於本月二十日午後二時、在市署前集合、而開始競技、參加者頗多、足證明市民對體育之熱心云、

郵政生命保險 施療班來珠河

【珠河】本街郵政局局長晉聯氏、以人地相宜、勤勞公務、所以對於郵政生命保險者很多、近因巡回治療班、於九月二十三日來珠診療施藥、場所在協和會、而生命保險家、以及各患者、均踴躍往觀云

縣要員赴各村參加 道路愛護會結成式

【雙陽】雙陽縣縣長馬江氏、同溝經理股長、赴奢嶺村、孟家村、楊行政科長、白中玉四家子村、朱教育股長、劉家店村、姜土木股長、靠山技士、于石溪河村、長嶺子村、爲治消警尉、縣下以上各村、道路愛護會、結成式典、各長官、均躬往參加式典、以資慎重云、

秋季大掃除 實施成績良好

【新民】警察當局、鑒於已往、市內一般清潔衛生成績、頗爲優良、茲以初秋已屆對掃除事項、宜再舉行、故由警科衛生股及警署動員之下、實施清潔檢查、管內各界依次實行、一般住民對一切一切的整理清滑可觀、足證當局、平素督飭有方、故獲良好成績也、

縣新廳落成 演戲慶祝

【珠河】本縣新廳舍、業已建築完成、當局爲慶祝落成、及開廳式、特演戲五天、幷由各校職教員扮演新劇、已於九月二十一日開演、於廿三日、舉行落成及開廳式典禮、屆期全縣官公吏、各法團、及紳商人民、全體參加典禮、當茲秋收農暇、外鄉看戲者、車馬人行、絡繹不絕台下萬頭攢動熱鬧非常

文化優級校 秋季運動大會

【依安】依安村文化優級學校長、拱乃斌氏自任職以來、對於校務力加整頓、不遺餘力、茲屆秋季運動大會之期、業經措置就緒、於九月廿五日、於校運動廣場舉行、頗有一番盛況云、

洋灰配給 得數均勻

【和龍】洋灰爲建築重要物品、惟因物質缺乏、不易購到、一般人皆患奈何之苦、現在和龍運到大批洋灰、由警察署招集役員會議、按各機關及一般市民之建物大小而行分配、故得數均極均勻云、

道德會籌備 開歡迎會

【珠河】本縣道德分會、成立二年、成績尙屬可觀、近經呂靜涵主任、重遊舊地、立見起色、日前奉濱江總分會、轉奉新京道德總會令開、特派總裁高貞午氏、與馮前大臣夫人、及講演家許淑言女士、前來視察、呂主任接信後、立時召開籌備會、擬屆期舉行歡迎講演會云、

慈善教育家 張秉彝逝世

【齊齊哈爾】本市著名慈善教育家張秉彝君、於十五日、因病逝世、該氏生前對於社會事業及慈善教育、特別熱心、捐資興學之事、不勝枚舉、臨終囑其後人捐納國防獻金五百元、亦表槍後國民之熱誠云、

學校父兄會 開會期規定

【依安】本月二十日午後一時、於文化校禮堂舉行父兄會委員會大衆議定、本年度父兄會之行事如左

計

九月二十四日總會開催
十一月中旬幹事會開催
每月二十五日父兄到校自由參觀日、二月初旬父兄會委員會、七月下旬父兄會總會、九月上旬父兄會委員會、十一月中旬父兄會委員會、十二月下旬父兄會總會

庶務科長參加 赴鮮視察團

【雙陽】雙陽縣、庶務科科長、中村正記、參加省公署、主催、於九月十七日至廿六日、赴朝鮮社會事業視察、一俟該視察團到期返國到縣時對社會一切事業、有所指示、將來吾縣社會之事項、必大有一日千里之勢云

慶祝紀元 運動大會 市民參加熱烈舉行

【敦化】醞議已久之紀念友邦二千六百年運動大會、終於在前日、假守備隊前廣場、在市民熱烈呼聲中舉行、屆時參加之日滿鮮學生市民以及機關、法團等代表等均大顯技能、以競爭之心而造成預想以上之熱烈情況云、

文教保健股長 出張宣傳

【安依】縣方、文教、保健兩當局、爲期事務進行圓滑計特於九月二十日起始兩股長帶同隨員同時赴各村舉行文教、保健兩項事務之宣傳、以期國民教育之向上、阿片斷禁之澈底、兩股長所到之鎭亦利用父兄會之機會實施盛大之宣傳、對上項兩任務收獲多大之效果云

省署教育方針刷新 任命視學委員

【安東】省公署文教科爲圖省下教育視學陣之強化、及教育刷新、教授法改善等、今次委任左記各氏、爲安東省視學委員、
△第一國民高等學校長藤崎參造爲農業委員
△第二國民高等學校長波多野尊虎爲數學委員
△新興國民高等學校長伊佐幸作爲商業委員
△省教育會主事根岸忠男爲國民道德委員

單民生廳長 赴洮南出張

【齊齊哈爾】民生廳長單作善氏、茲爲代理滿洲國赤十字社龍江省支部長之資格、於十八日午后十一時列車赴洮南、以四日間之往返日程、爲赤十字社之業務發展、向當地紳商極力勸募新社員云、

署長關心民食 平抑粮價

【莊河】今夏民食雖經省方配給食糧仍未充分現値禾稼收成、新糧上市、乃一般存粮之奸商、仍如前居奇、小米每斗三元五角高粮米每斗二元八角、茲經警署長鄭岩楠氏查知、遂即平定、小米每斗現已落至一元八角、高粮米落至一元四角、是以存糧者均現露出售矣、

新粮登市 價額公平

【莊河】本縣處於邊陲、交通不便、加以民食缺乏、農村感覺困難、會經省方配給糧食且縣當局關心民瘼、維持有方、雖闕已度、現在包米登市每斗價額一元二角之譜、尙稱公平、一般購食糧者莫不喜形於色云

珠河道德會 煥然一新

【珠河】本縣道德會、成立迄今、已逾二年、根本主任即是呂靜涵氏、所以講習班、購置新會合、該均經呂君手造、於去歲多因某種關係、呂靜涵領全團回哈、另派某主任前來以致日漸蕭條、近經各善東校計至再、恐有解散之虞、方由呂理事長勝武、親身赴哈、重將呂靜涵主任、協同其他講演女界主任、請回、各中堅辦會份子、有一年不到會者、復又齊集到會、立時煥然一新云、

追悼佐藤氏爲國捐軀 電業社舉行慰靈祭

【齊齊哈爾】本市電業會社社員佐藤重雄、本年四月廿二日奉命入營、轉戰華中各地、立有赫赫武勳、不幸爲興亞戰士而殉難、該社同寅、爲感激佐藤勇士忠勇爲國而捐軀、於十七日假該社庭內、由支店長富田登二主祭之下、全體社員嚴肅中舉行慰靈祭、並行招魂儀式及玉串奉上等儀典、繼由全社一默禱後而散會云

發現土匪五名 行搶逃逸

【綏濱】本縣三區維喜屯住戶、外名王麻子、於月之八日早四點時、闖進土匪五名、手持小槍威嚇向王某要現款、未料王某農人、更凶猛、手持大斧、在黑暗之中爭鬪、內有一匪、頭部受一斧傷其餘者皆恐懼而逃、當時王某、跑到連里屯報告屯長、屯長報到警隊隊長與副縣長帶各警官、綏濱、所屬之地、各屯搜查云、

宣傳儲蓄保險 郵局開講演會

【本溪】本市自成立以來、郵局非常忙碌、而對於郵政生命保險、及郵政儲金、成績亦非常良好、故郵政局爲更進一步、乃於二十一日假市內公會堂、舉開講演會闡明保險儲蓄之真義、特請白副市長、及協和會郵濟實委員講演、並臨時加演映畫、以助餘興云、

大拉子三道溝 兩校友誼球賽

【和龍】大拉子智新村公立國民優級學校長關俊超氏、久長教界、歷任校長多年、經驗宏富、學品佳良、所在各地、皆譽擧高起、誠爲不可多得之校長也、茲屆秋令、金風送爽、該校長有鑑此時正適合兒童修學旅行、遂與本校張李二教師率導學生二十餘名至和龍城區三道溝地方見學擧、於九月二十一日午後一時起、與三道溝國民優級學校實行友誼籃球賽、約戰一時間、結果八比八、未分勝負、兩校因友誼爭鬪保、遂大合一發即告終止、由二隊長互相握手後、便散會云、

賽馬場成立 開始競賽

【牡丹江】牡市賽馬場、創立第一回賽馬開始、該場之組織、爲社團法人、創、爲牡市賽馬倶樂部所一切事務均由該倶樂部管理、於九月爲二十一、二十二、二十三、二十八、二十九、五日間、十月爲五日六日十二日、十三十四、五五日間實行賽馬、(投票卷)單勝式、複勝式共國幣五圓、將彩票每枚壹圓、場所設置於牡市謝家溝區、將來成績發表如何、頗堪期待云

爲慶祝二千六百年 各校舉開藝術展覽會

【本溪】本市日滿各校、爲慶祝友邦二千六百年、由市公署教育會主催、集合各校學生優秀藝術作品、陳列於大變市一學校禮堂內、琳瑯滿壁、頗具藝術化、一時觀者、絡繹不絕云、

興農合作社 招考職員

【莊河】興農合作社長王鳳鳴氏、爲利民福國發展業務起見、乃因原有職員不敷應用、特於本月廿日榜示週知、招考職員、一般先期報名投考者、不下六百餘名、結果採取一百廿名、現已支配各交易場辦公矣、

實業股員赴省出席 米穀統制會議

【雙陽】雙陽縣、行政科、實業股、川井技術員、安藤氏、應省公署招集、爲米穀統制講習、本縣派該兩員前往出席與會、一俟閉幕返任時、對於本縣米谷統制上必有所指示、將來各街村長、請示明確後、再行核辦云、

德國製
補爾精
乏德晶爾医學博士 新發明
有效型錠・補針・補丸
配合
賀爾蒙一維生素
有機磷一鈣
ACA

▲是最偉大之現代化補品
▲是患神經衰弱者之救星
▲品質高超安全且可靠
▲功力宏偉強身兼補神

主治

神經衰弱 記憶減退
不良惡癖 酒色虧損
經期不調 不孕無子
食慾不振 瘦弱無力
性慾不振 發育不全
病後虛弱 諸虛百損

(說明書奉贈)
(各藥房均售)

哈爾濱道裡中央大街八四號
阿葛公司
電話六八九七番

貢献受驗者二大巨冊
受驗期迫！要先備此書！
全滿發售

受驗之鍵!!!

滿洲文化普及會發行
(最新刊)
綜合日本語試驗問題集
(最近五年間)
滿洲國政府、滿鐵、中銀、大學專門學校、檢定及學校入學試驗各等問題大集成
附・受驗規定、中等學校、
堂堂六百頁 定價一圓五角 郵費一角

(最新刊)
滿洲國大學專門学校入學試驗問題解說
南滿中學堂福士、岩澤兩先生編
滿洲國內各學校試驗全科目集錄・最新版
●康德七年度●
總頁二百頁 定價一圓三角 郵費七分

總批發處
滿洲圖書文具株式會社
奉天千代田通四〇 電(三)五四九四番
振替奉天六九四

選用萬年筆好機會到了
贈送樣品

全滿軍警學商工各界請買用一試敝行爲創立信用暢銷全滿大計特別大犧牲減價一半以上出售此萬年筆較比街上擺床行商的大不相同品質優良使用耐久價格低廉諸君購用一試方知言之不虛

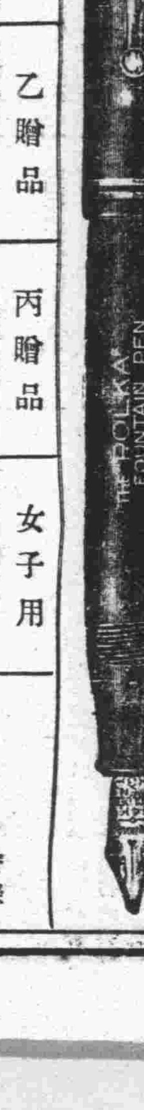

特贈品	甲贈品	乙贈品	丙贈品	女子用
最高級紳士用ビスコイロイ軸純正トリジューム筆頭 原價八圓五角 只收運稅四圓	常備公務用最高級十四開國防金筆頭 原價七圓 只收運稅三圓	置案旅行用辦公最宜白金筆頭 原價五圓五角 只收運稅二圓	日常携帶男女同用經濟第一使用耐久耐酸金筆頭 原價三圓五角 只收運稅一圓五角	實十四開耐酸金筆頭日常携帶經濟第一 原價七圓 只收運稅三圓

好使又好看
堅固無比是本品的特長也
福可牌萬年筆工廠大犧牲贈送樣品市價半額而宣傳勿失此期請速函購外埠加郵費一角函贈三支以上可以代金引換寄奉

特典
如一次購滿五支者即贈送高級萬年筆一支購滿十支者或介紹十人以上即贈送本牌萬年筆一支及宣傳號萬年筆一支函索各種萬年筆及各種手表價目表無代進呈

保險十個年
福可牌萬年筆工廠
全滿代理店
歐亞洋行
安東市一番通五丁目三
振替奉天四七四八番

頭痛・牙痛及精神不振・遊樂過度

「腦波平」効力的神速，令人拍案叫奇，確爲最近發明的頭痛感冒良藥，安全無害，優越異常，不但止痛退熱奏効迅速，且絕無向來匹林劑之傷胃發疹等弊，乃本品之特長早經公認。事實勝於宣傳，一試便信吾言！

各大藥房均發售
四角・一元・三元

腦波平藥片

奉天市春日町二丁目
田邊商店
MN.5.

吉林專刊　閣傳綏

第一〇八三號
吉林支社
吉林市商埠地三緯路十號
電話三一二一八番

力謀國勢調查圓滑 全市設四處相談所 市民如有疑點可前往詢問

十月一日全國一齊施行的臨時國勢調查、吉林市於一絲不亂之系統下、諸般皆已準備完善 八百名調查員以待機體勢、靜待調查期之到來、並希望市民徹底了解調查之重要、屆時予以協力、凡有所問必須詳答、不可稍有隱避或匿而不報、同時以日期愈行迫近、此乃滿洲國最初之大事業、對於申告上不容微有疑意、爲對市民便於解釋、以供諸詢、故於全市設置四處臨時國勢調查〃相談所〃、從二十六日迄至三十日、每日晨六時半至晚九時、設有專人負責解答、市民宜多多利用、俾開茅塞而補助調查之順利進行、茲將各相談所之地址錄左、

△大馬路 岩間時計店（日系）
△南馬路 陽明町辦公所、
△河南街 和興隆商店（滿系）
△天恩街 臨江門町辦公所、

聖上駕幸吉林 奉迎之閣節婦謹話

於敬謹惶恐中、奉迎聖駕之節婦閣趙氏、感激皇恩浩蕩之餘、對記者談述如左、

余家原籍河北宛平、現年六十六歲、住吉林果樹園子胡同、十八號、余自十七歲于歸、越二年先夫即去世、寡鵠之悲、亦自是日始、時有兒在抱、迄今四十年、日以奉姑敎子爲事、現姑歿子已生孫矣、四十年中、不知何爲快樂何謂安閒、豈圖於衰老之年、得覩此河清海晏之景、眞使我歡快無似、余於民國間、曾受政府一度表彰立碑坊於先夫墓側、彼時因人情事務當未有所盡知、當不覺有何榮快、惟康德三年中、受我滿洲國皇帝陛下之德潤恩霖、方知節孝之意義、於是時、始瞭解受表彰之光榮、從此精神甚感愉快、想此即係四十年苦節之招酬、亦係我皇上之殊恩也、惟敬祝皇上萬萬歲 皇帝威德所臨 有如化日當天

●恭迎中范孝子談話●

皇帝陛下巡狩吉林、吉林市、此次所沾受之恩榮將永世而不磨、尤其奉迎中之節婦、孝子高齡懿行者、更將感激帝德浩蕩、而思益勵其操守矣、就中孝子范文玉、於惶悚奉迎中、對記者有如左談話

余原籍山東高密縣、五十四歲住吉林、業逾三世、自祖至余、均業醫、現住吉林大馬路三號、余於去年母病時、雖鞠躬盡瘁、湯藥親嘗、然時只盼母病愈、不知何謂盡孝耶、切望天鑒愚衷、垂加護體、孰料孝意不誠、母病仍未痊、而竟於去歲故去、母在時、惟知詢寒問暖、並不知沽名、即有今日之榮、然我皇帝歲德所臨、如化日當天、於過去康德五年會兩次受政府表彰、敝人感激惶悚之餘、惟有敬祝我皇上聖壽無疆 國運昌隆

古人謂求忠臣於孝子之門觀范孝子而益信、當講述母歿時聲音猶帶凄滄哽咽之味、眞堪爲萬庶敎孝之楷模也矣、

國軍名正砲隊 茲已凱旋歸吉

駐吉國軍傳夢部隊本部所屬、砲兵隊名正〇隊、義者出勤於〇〇方面、茲因任務告終而建樹莫大偉勳後、乃於九月二十七日（昨天）一時四〇分着列車、全隊凱旋回歸原防、吉林市國防婦人會奉公隊以及第二軍管區、隊本部派員等、軍官民多數至驛頭歡迎、降車後士氣旺盛、步武堂堂列隊返營、以便休養而酬其勞云、

警校幹部班員 實習調查戶口

吉林地方警察學校幹部訓練班、爲對警尉以上及警佐級之主要人員、施行再敎育而行設置者、集全省〃精銳於一堂、課警察素質向上貢獻殊大、至本期入校已一月有餘、每日行以猛烈之鍛鍊、全員不避勤苦精神均頗旺盛、刻爲行實地勤務訓練、故前日對幹部班全體派至警察廳管下各派出所、實施戶口調查實習幹部人員當持戶口簿至住戶旋行調查之際、態度和藹於親切之中尙寓有莊嚴之意表、實不愧爲王道警官之中堅份子云、

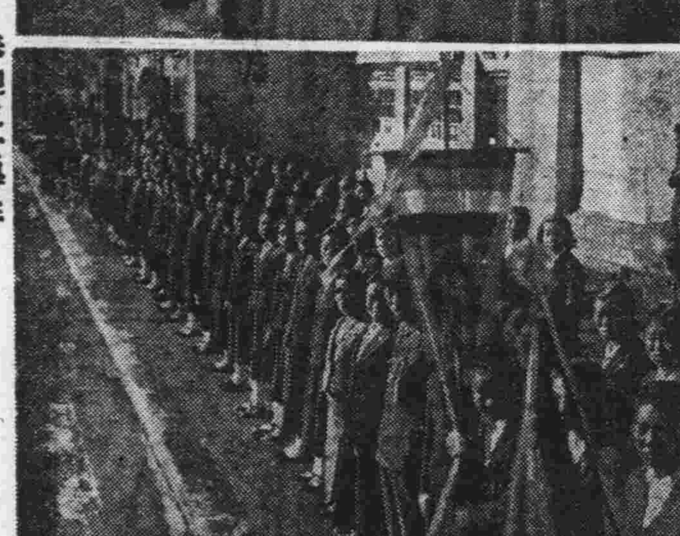

上—堵列奉迎之孝子節婦　下—奉迎之女學生

秋光老矣

春風秋色的榮枯、也不過就是轉眼的工夫、日子在不覺中度過、可是今日的風光、不能與春夏一樣的繁華了、西風是緊緊的吹來、秋雨也落過了幾場、直把這艷裝的世界裝點上一層雅麗的面具、吉垣處於山水的懷抱裡、更能早些領略這秋的意味、現在的松花江、眞能現出水淨砂明的境界來、最爲美觀的、

◇……黃花朵々開籬畔……◇

當以四閘的山上、又出現了那富有詩情的紅葉、

◇……紅葉片々飛滿山……◇

在這草色漸黃、樹葉漸脫的時候、紅葉實在是惟一的點綴、所以古人把賞紅葉、當做一種韻事、也確有其中的妙味、今人的觀光者、也有與古人同感的、那麽將在吉垣附近的北山、龍潭山、小白山以及其他的山上、聚集很多探勝的人、遊賞的興致、當不讓古人專美於前云、

本年度吉林省最高 陸上競技記錄

茲據滿洲帝國體育聯盟吉林省事務局、非公式的發表、康德七年度（今年）中、吉林省陸上競技、（田徑賽）、之最高紀錄、王鐵生氏百米之十一秒五、孫德萱四百米五十四秒八、郭佩一千五百米四分三十三秒、均打破歷來之舊成績、而造成優良之新紀錄、舊紀錄平等者尚有四件、女子部段佩芬六〇米八秒五、同一〇〇米十四秒二、亦均爲新紀錄沉悶數載之吉林省陸上競技界今歲竟放、異彩、殊足以揚眉吐氣也、茲將今年最高紀錄披露如左

◉一〇〇米—王鐵生（省署職員）十一秒五、
◉二〇〇米—王鐵生（同上）二四秒五、
◉四〇〇米—孫德萱（高師學生）五四秒八、
◉八〇〇米—孫德萱（同上）二分十一秒一、
◉一五〇〇米—郭佩（市署職員）四分三三秒
◉五〇〇〇米—劉佐卿（市民）一七分一三秒八
◉一〇〇〇〇米—劉佐卿（同上）三六分三五秒
◉跳遠—齊富（高師學生）五米六六
◉跳高—閻玉忠（一高學生）一米六七
◉三級跳—齊富（高師學生）十一米二五
◉投鐵球—何佩（市署職員）一一米〇七、
◉投鐵餅—趙經麟（高師學生）三〇米一〇、
◉投標槍—張貴海（高師學生）四〇米八六、
以上是男子部有〇標識者爲新紀錄、
◉六〇米—段佩芬（女高學生）八秒五、
◉一〇〇米—段佩芬（女高學生）一四秒二、
◉八〇米高欄—李若梅（同上）一八秒二、
以上爲女子部、大體男子部田賽優於徑賽、投跳平平云、

日國婦視察團 在吉慰問勇士

爲認識新興滿洲國之眞姿、而來大陸、視察之『大日本國防婦人會滿洲旅行團』一行共十名於廿三日午後十一時廿分着列車蒞臨水都、吉林國防婦人會員多至站歡迎、展開日滿槍後婦女之交歡的場面、然後下榻北大馬路日淸旅館、茲將其在吉行動訪誌如左、

慰問軍警＝在吉渡過一宵之日本國婦視察團、次日經滿洲國防婦人會吉林支部代表吉武、杉岡、佐藤、大石各夫人引導下、歷訪在吉各軍政機關、行來滿致禮、然後又訪問日軍〇〇兩部隊、滿軍第二軍管區司令部、吉林日本憲兵隊、陸軍衛戍病院、治安部立吉林陸軍病院、慰問執戈從公之日滿軍並各白衣勇士、

參拜聖地＝慰問行事終了轉又赴吉林神社獻忠魂碑前參拜、行以懇摯之默禱、用祝日滿國運之隆昌、

遊覽名勝＝一行因爲吉林有日本京都之稚號、羨慕之餘於公事完畢後、特抽暇赴北山、小白山、松花江聖母之丘、龍潭山等名勝遊覽、並去小豐滿視察水電工程、

日滿交驩＝當日晚以視察團爲主賓、吉林國婦幹部全體出席下、舉行日滿國婦交歡會於日淸大客廳、强化槍後團結、互相交換無隔閡之意見

一行離吉＝在吉行事按預定日程終了、乃於二十五日午後二時三十分發列車離吉去新京、次日並向吉垣拍來謝電云、

水滸拾遺　張齊山著　(921)

第二十六回　戰洞庭英雄遭大難　會焦山俠女報奇冤

但是多大的英雄、也怕病纏身哪、本就是兇强支持、就這一場兇殺惡戰、已是頭暈眼迷、遍體酸軟無力、若是早點敗出來呢、史姑娘沒走、可也能救走他弟兄、此時可就想走不成了、儀一遲慢被兇僧打倒、皮二爺見哥哥倒了、心中自然是慌了、手脚更跟不上啦、在這種生死關頭、刀槍如閃電颳飛之時、那能遲緩的呢、儀一失神、被金景祥打倒在地兇僧喝喊剁剁剁呀、可惜皮氏弟兄二人、出世以來横行江湖之間、殺人如麻、從未敗過一次、自從歸入洞庭以來、奮擧正道登了正軌、不料一旦爲了洞庭喪了性命啦、羣賊旣害了龍虎双雄、由兇僧率領向湖邊追來、正在追趕之間、迎面飛一般來了二人、衆寇止步横軍双細看時、來者非別、正是史董二位俠女、只因史姑娘、不知皮氏弟兄、被困於賊人之中、所以退至湖邊、迎面三姑娘來到、說妹子呀、皮家兩位兄長還在總管寨中被困呢、老爺子叫設法救回來呢、史姑娘聞言不及回話、返身拖大槍、向回來夠奔、正走之間、見衆寇攔路、史姑娘說三姐呀、二位兄長的性命、大概是保、住了哇董姑娘說也許吧、我們拏他等解恨、史姑娘說只可如此說着抖大槍、跳至羣寇之前、大叫快還我洞庭湖龍虎双雄、賽藥王笑道、對不起點、請求原諒皮氏弟兄已然喪命、你聽着不顧意時、我們追你殘喘、鬼門關上去找可也、俠女聞言大怒、潑口駡道、好狂徒哇、洞庭湖中的居民、養的爾癩狗生毛 竟自咬起主人來了、若自遇英雄何妨過來一戰、未容賽藥王向前、早有獨山湖興昭陽湖的少寨主、火眼番江鰲胡德興攏青銅呂祖錐、跳至當場之上、大叫了頭少要發威、看少寨主爺、追你的性命、說着捧錐就扎、俠女用五勾大槍一撥、賦子撤身想要換招、史姑娘跟身抖槍便挑、物子閃身的工夫、大槍一走上手、便向太陽穴扎到、他縮頸藏頭、將將躲過、史姑娘用一手大蟒出洞的解數、奔前胸點來、這個賦斜身轉步、閃開大槍將要還手、

便利交通裨益衛生 改修牛馬行下水道

本垣牛馬行一帶、商店櫛比 各行雜處、尤以日間百業蟻集、講買喚賣、最爲喧囂、因地勢所處、四通八達、車馬繁頻、堪謂城內一大樞紐街衢、奈該地帶地形較其他處低凹、故每逢解凍期及陰雨天易於存水、在交通上感到莫大威脅、故於吉林市政籌備處未昇格市公署之當時、曾設計一勞永逸方法、即開鑿下水道、路面（即下水道之上背）舖蓋尺許厚度之洋灰板、由西端之城隍廟街直至實宜胡同口止、連亘極長、工程雖甚繁瑣、但理想却大部達到、旣便利交通、又合衛生 市民稱便不已、不想近年因附近住戶用者過多、故以水道部份多有臨塞、致使該街又行復古、幾成數十年前的不良狀態、雨天輕者臭泥四溢、重者一片汪洋勢力如澤國、因東西往來由此通行便當、於是由〃稱便〃又輕同行不得也〃了、試想負責之市當局、擔當淸道路淨化之任務、焉能坐視、乃由日前（二十三日起）飭工改築、以利交通、預想不日當可竣工云

徹底整理烟商 吉林稅局實施調查

吉林稅捐局、以對本市紙煙小賣業者、曾會施行整理、同警察廳保安科協商、以每町十家全市共三百三十家爲標準、而爲去留之審核、因是被裁撤之斯業者、乃爲舊有數中之大半、對留存之煙捲小賣業、爲明瞭其情形是否違當、故自二十六日以來、復又派員至市內、挨家調査並誥誡業者不許拒賣、亦不許暗行外運、倘有違反、及或有不合格之情形時、即取消其許可云、

百用百效　心腹藥

心腹病症百用百效多年胃病信者得救

此藥專治 嘔吐酸水 時常打嗝 心腹膨悶 兩脇攻心 刺痛 及心口疼痛 心腹脹痛 積聚 諸般寒積 氣積 血積 肉積 面積 因氣肝腫 食停水臌 症腹內病塊 以及肝氣不舒 消化不良 順氣開胃 健脾 化積 一切病症 除速服此藥 平肝停食 消聚 去寒 退熱 增進飲食 潤腸 通便 舒暢百脈 凡係氣裏食所得等症 皆能治之 無論老幼 積年累月者 服之 百用百效 外埠函購概不加郵費 每袋壹元 半打五元 門市總發行 奉天大東 德春堂藥店

瘧特靈

（適應症）主治瘧疾間歇熱一日瘧 二日瘧 三日瘧 冷則戰慄熱則如灼 頭痛身痛 口渴嘔吐 面黃瘦 不思飲食 寒熱交作 功能殺除瘧疾原菌 以瘧疾續發症脾臟腫大 神經痛 結膜炎等症 均有特效 每袋八角 各埠藥房均有代售 歡迎外埠同業代理 章程函索即寄
奉天鐵樓南製造販賣所
宇宙製藥公司

買賣舊郵票

本社備有大宗各國郵票及郵票冊插用品一應俱全需有目錄附奉 外埠函索即寄 特價收買滿洲郵票印有收買價目表
新京大馬路三馬路口北 藝光郵票社

帽子牌商標
醫學博士 森田資孝先生推贊
頭痛聖藥
腦新
頭痛!!宜速服

腦新如遇頭腦疼痛非常難忍時、頭目眩暈神智昏迷時、或讀書過度精神疲倦時及惡醉宿酒未醒時、倘速服腦新可立見奇効、其効若響、服後三分鐘、頓覺頭目爽快神智清新、苦痛若失、有如夜月秋遊能有心曠神怡之妙、此偉績確爲本劑獨具之特長、且雖連續服用、決無副作用、對於腦神經或心臟胃腸等、孕婦服用亦無害

荒川長太郎合名會社
新京藥品株式會社

本國嚆矢之乳酸菌製劑
拉克多斯達哉
LACTOSTASE
三共 SANKYO

菌種優秀，活力旺盛，菌量豐富，每次製品之有効時間均詳載於瓶籤上之負責製品也。
（一）腐敗醱酵而起之各種腸疾患，其中尤對於乳兒之消化不良，下痢（瀉肚），綠便，諸症最爲有効。
（二）腸性皮膚病，列如蕁麻疹，濕疹。
（三）患慢性腎臟炎，黃疸，肺結核及糖尿病等病者，如用本劑可以調整腸機能，而使身體早日恢復原狀。

東京市日本橋區室町 三共株式會社
營業所・天津常盤街・上海寬山路
奉天市琴平町一〇 滿洲三共株式會社
出張所・大連市台山町四〇

金風惱人 凉爽怫意 諸君必需的：
大衣・西服
快來預備吧！
定做及既製品 式樣巧妙新穎
綢緞洋貨花樣齊備
福豐號百貨店
本店吉野町（3）三七四〇
支店大馬路 電話（2）六二四六 一五〇八

東聚興軍衣莊
協和服專做家
自運被服材料 均各預備齊了 歡迎顧主購做 代售銅鼓洋號
秋冬協和服料 承做大宗制服 價目格外輕廉 各種帽子俱全
新京三四馬路中間 電話二一二五四七番

新京影戲院案內

光明影戲院 KMTHEATRE
今日公演 上海華成公司不朽作 忠勇古裝有聲對白巨片
木蘭從軍
主演 陳雲裳 梅熹 韓蘭根 殷秀岑
加映九十八報滿映新聞
下期一日 黎明曙光 滿映聲片
十月一日新片 李阿毛與唐小姐 明星聲

國都電影院
今日公演 華新公司出品 對白有聲 偉大笑片
王先生與二房東
主演 湯傑 劉繼羣 倉隱秋 張琬 桑淑珍
九月廿五日 廿六日 廿七日 廿八日 廿九日 連演五天
加演 新聞 九十八報
事出意外 無中生有 先生與二房東 集房客ナ開會議
下期公演 西洋戰事巨片 歲巖捷戰
加演 羅紗製造工程

（九月廿八日）星期六
早場 蓋玉亭 任麗霞 張山 韓少芳 肅亞樵 孫玉樓
全部 武則天
晚場 楊孝嵐 任麗霞 唐韻笙 盧玉亭 韓少芳
二本 堯舜禹湯鑑

國泰電影院
今日放映新片 華新公司出品 對白有聲 奇情滑稽 詼諧偉大 笑片
王先生與二房東
主演 湯傑 劉繼群 張琬 桑淑珍秋
日期 九月廿五日 廿六日 廿七日 廿八日 廿九日 連映九天
同時加映 新聞
下期公映 拾子奉姑

大安電影院
今日公映
日期 九月廿七日 廿八日 廿九日
國華公司歌唱對白有聲巨片
七重天
周璇主演
同時加演 新聞 九十七報
下期 探險遇艷記

天津國醫函授學院 免費招生

本院首創國醫函授第一開辦以最新科學方式採中西新醫學說闡明中醫原理特約全國諸大名醫協編中西參照鉛印講義全明二十三大學科精裝成二十四大鉅冊萬萬餘言舉凡中國醫學應有盡有包括無遺誠醫林中歷來未有之大創著▲詳及講義樣本函索即寄▲院長：醫學會長兼天津市政府第一屆醫師尉稼謙大夫

院址：天津英租界三十二號路義慶里八號大樓

代理

商標 發明 意匠

奉天代辦處小西關大什字街北三益洋行電話中央二一二七三

前實業部商標局囑託 勳六位 景雲章 辯理士 中根齋

新京東五條通三番地 電話三一五七七二番

萬人油

萬人必備

用本品能使肌膚異常美麗不但能防止面皰、雀斑等發生並能迅速治癒毒虫之咬傷或切傷乃美容、醫療兼全之家庭必備藥

外科主治

刀傷腫傷、挫傷咬傷、火傷燙傷、凍瘡裂傷、頭暈目眩、腰骨節痛、牙痛耳痛、痔漏出血、瘡瘍蟲咬、疥癬各瘡、頑癬汗斑、化膿潰爛

內科主治

心氣肚痛、寒熱瘧疾、四時感冒、絞腸痧痛、吐瀉翻胃、暴飲傾痛

人類的淋病不久絕滅

世界的大發見

療法的革命 化學的異彩 索爾逢阿密得系二元多的製劑

完全無缺的化學療法竟告成功！

今日的淋病患者真是最造化的遇合

歡喜吧！達百年的老淋都能

即日告癒

所有淋病立刻解消

初感性急淋、惡急性淋、慢性淋、頑淋、均能卽癒

向稱難治的女淋尙且早日痊癒

絕無不良反應及腸胃障害 絕無白檀油、代爾散（樹香）類的害毒

治淋界大王

猛力打淋

藥靈的顯現

內服用片劑

患者千百萬普濟千百萬

絕無一人向隅使有卽時回復的歡喜

好像陽光一來、百燭燈光、便失去光明一般、向來五花八門的種々淋病療法、今已失掉存在意義、因全世界的藥學者曾埋頭研究的革命的療法、卽治化學物質索爾逢阿密得系二種成爲一劑的空前大業、今由敝廠完成、命名猛力打淋出而問世。向來稱爲難治的淋病、今已變成容易治療的病症。至此在染患淋病的全部同胞之前、闢開脫離百年苦海復登健康彼岸的唯一途徑。

本劑具有驚人的偉力、卽以服藥第一日、便能擊滅體內所有淋菌、排膿停止

注射、洗滌都是不要達醫家也都喜用

濁尿、清澄、排尿回數減少、尿路痛疼解消以至痊癒、此間僅需一日乃至三日。

寄語患者諸君、勿再遲疑、今卽服用吧！那庅好像大洋上漂蕩中的難船、被世界第一艇輪救助一般、可獲無上的歡喜。

服用就是三天

奏效的迅速、乃爲本劑的特長、卽以三天爲一治療週期、每日三回每回三片、於飯後卽時服用、遵守三天服藥然後休止、化學作用以此三天達到飽和點、大率的淋病人卽可全癒、但當根絕復發起見、休藥五天乃至七日後再行第二週期及第三週期（各三天）服藥、至於淋症、卽實行第四週期以上爲妥。

適應症

急性淋疾、亞急性及慢性淋疾、淋毒性副睪丸炎、攝護腺炎、膀胱炎、腎盂炎、淋毒性關節炎、淋菌尿、婦人淋疾、子宮內膜炎、子宮頸管炎、非淋菌性細菌尿路感染、及其他因連鎖狀細菌、葡萄狀球菌、肺炎菌而起之諸疾患。

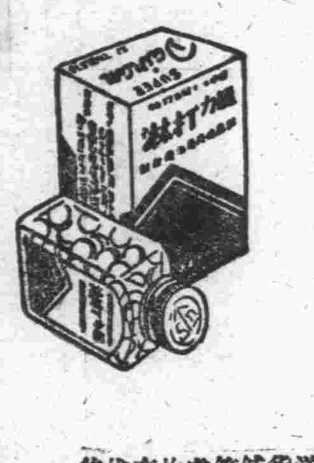

包裝

二十七片裝（一治療週期量）
五十四片裝（二治療週期量）
八十一片裝（三治療週期量）

發行所 大學眼藥本舖 日本大阪 參天堂株式會社

各埠藥房洋貨舖等處均有代售

668

表飛鳴（ビオフェルミン）

乳酸菌糖化菌製劑

美既尼可夫博士說、

乳酸菌對於腸內的異常腐敗醱酵、一有強力的制腐制酵作用、但須有糖化菌的共存、方可收完全的功効。

（詳細仿單函索卽寄）

Ellie Metchnikoff

【主治】

腸炎 醱酵性瀉痢
腸內異常醱酵 消化不良
營養障碍 常習便秘
積食鼓腸 小兒瀉痢
乳兒綠便 乳兒吐乳

【包裝】

粉劑 三〇瓦 一五〇瓦 五〇〇瓦
片劑 三〇片 一五〇片 五〇〇片

各大藥房 均有經售

總發行 武田長兵衛商店 日本大阪市東區道修町

滿洲總發行 滿洲武田藥品株式會社 奉天市大和區春日町

40(5)118

對腸胃的障碍與頭痛疲勞用仁丹

寰球無二 常備神藥 仁丹

整胃補體

仁丹因有効於振起消化液的分泌，和幫助腸胃的工作，以及强化其粘膜的緣故，所以化食極容易；而且更能攝裨補身體的營養量

清腦効能

仁丹有補血淨血通行經絡，和淸腦利目等的効力。對解鬱悶醒思索力尤爲甚著。因此在社會上服務的人們更不可離手。

仁丹之應用

惡疫豫防 口中殺菌 傷寒中暑
心神煩悶 疲勞倦怠 船車暈醉
頭痛目眩 惡心嘔吐 虫蝕牙痛

各地均有出售

森下仁丹株式會社出品

K NO 190

大同報
第二版
發行人 衣寶田
編輯人 梁世鉀
印刷人 韓紹衡
發行所 新京東三馬路 大同報社
電話 編輯三-四七二四 營業二-一〇九六 二-六五一二
振替口座新京一七〇
報費 一份五分 一月壹元三角 外埠酌加郵費
廣告價 一行二元

議案協議圓滿結束
今日擧行閉會式
全聯八日間獲得莫大成果

於九月二十一日、蒙皇帝陛下臨幸會場、國都新京協和會館、集全國各地代表一百七十四名、薈聚一堂、共同協議之全國聯合協議會、至昨廿七日之議案、協議已告終了、而只待全聯最終日了、昨第七日協議最後案新經濟倫理化運動之件、各方面議論百出、本諸經濟道德觀念、漸次入於理論的討議、結果該運動性質已得明示出來、惟該運動、將如何展開、國民應取如何態度等尙有應須研究之必要、結果一任中央本部、午後三時閉會

議場上興奮氣勢始終不衰、至最終日是全期間協議會總決算日、本會議分科委員會、懇談會、由各部門進行協議之結果報告及裁決、並提出本全聯、而未經協議之文書處理議案之審議結果報告及裁決、均移於第八日辦理、此報告及裁決、所有議案將盡入於代表及構成員協和會役職員眼中、於是本次全聯、協議遂告完成、又全期間內、張總理大臣及武部總務長官以下各部大臣施政方針之說明、協和會當局會運動方針之說明、去年度全聯處理經過報告等、均許質問、本協議會、最後質問告終後、即擧行閉會式、由中央本部長致辭、然後高呼滿洲帝國萬歲而閉會

第八日（最終）日程

一、報告分科委員會之經過並裁決
一、報告文書處理議案審議之經過並裁決
一、報告協議議案之結果
一、對於會運動方針之說明及去年度全聯處理之報告質疑並應答
一、閉會式
1、開會之辭 皆川總務部長
2、授與參加證 中央本部長
3、中央本部長致詞
4、閉會之辭 皆川總務部長
5、三呼滿洲帝國萬歲 三呼滿洲帝國協和會萬歲
6、向國旗敬禮
7、閉會之辭 皆川總務部長

十四件一任中央本部
五件移交分科委員會
本屆全聯議案協議之成果

全聯協議會、至第七日會議終了、一覽其結果上程議案十八件、緊急動議一件、其中一任中央本部者十四件、移交分科會者五件、分科委員會之部分預定於最終日報告經過後、再由議長裁決、

◇第二日
第一部第二號協和會地位確立之件（一任中央本部）
緊急議案 國民訓練徹底及國民組織確立之件（分科委員會）

◇第三日
第一部 第九號青年自興運動之件（一任中央本部）
第一部 第十三號鴉片斷禁政策强行之件（一任中央本部）
第四部 第一號農村振興根本對策樹立之件（分科委員會）
第四部 第八號農產物增產之件（分科委員會）
第一部 第廿六號教育振興之件（一任中央本部）
第一部 第廿八號義務敎育實施促進之件（一任中央本部）
第一部 第廿九號在滿鮮系敎育之件（分科委員會）

◇第四日
第四部 第二十二號主要糧穀價格適正化之件（一任中央本部）
第四部 第二十四號農產物價與生活必需品價格均衡之件（一任中央本部）
第四部 第二十五號農產物、統制强化與二、一八公定價格提高、差額補償之件（一任中央本部）

◇第五日
第三部 第十號鐵道輪送貨物事故防止並輸送規定改正之件（分科委員會）
第四部 第十一號勞務統制機關整備並農林勞働資源確保之件（一任中央本部）

◇第六日
第四部 第二十六號統制機構充實之件（一任中央本部）
第二部 第二十七號配給組織整備之件（一任中央本部）
第四部 第二十八號配給合理化之件（一任中央本部）
第二部 第十三號特殊會社運營內容檢討之件（一任中央本部）

◇第七日
第四部 第三十一號新經濟倫理化運動之件（一任中央本部）

衝破密雲飛往華南之日海軍水上機

充溢建設意見
繼續審議新經濟倫理運動
結果一任中央本部

關於新經濟理倫化的問題、乃關係經濟統制及經濟警察的活躍有密切關係、連帶着影響經濟警察强化擴充及綜合的經濟國策確立、所以本問題於午前經過官民的協議、因有一種重要性、未能解決、午後一時四十分、繼續開會協議、首先由

內山（奉天）、爲打破目下經濟統制困難的狀況、必須官民一致、提倡節約運動、然自建國以來有四千一百餘英靈、爲建國聖業而犧牲、然我們以如何方策方不辜負先輩的遺志、所以爲達成這種使命、必須中堅人物、率先實踐節約報國運動、

木村亨（通化）我國建國已九年、至現在才研討經濟理倫化的問題、未免有些落伍、近兩天來、研討統制配給問題但是統制配給以後、農村的生活、感到極大威脅、所以爲達成統制目的、必須官民双方、體得眞義、最後質問、對所研究的各項問題、能否實踐、

董實琳（奉天）政府規定每月一日爲興亞奉公日、全國一齊施行郎屬鄉村、因爲協和分會的活動、都有一種認識、所以藉着這個日期或紀念日擧行式典的時候、將這種新經濟理倫化的運動加以徹底宣傳、本問題希移交分科委員會、

立川（東安）本問題經過長時間的討論、多偏重於消費方面、應當注重能力增進、以極微的資金、獲極大效果、互相幷行、方能達到新經濟理倫化的目的、

寺中（首都）、新經濟倫理化的問題、乃是全國最重要的問題、消費的節約、生產的增進、都是目下的急務、自從開會以來、對配給事項、研究數日、所以希望中央方面發出口令、全國一致施行節約運動、本案移交中央本部、計劃具體案、是爲要緊的、

昌中（濱江）、關於本問題、據各代表的意見、這極詳細、但認爲是對自己態度認識不淸、欲期本問題的實現、只顧倫理、取締是不可能的、必須以道義施行爲一種先決條件、希望政府體念代表自動的精神、互相協力希望先決問題的出發點認識淸楚、研討具體方法、移交中央本部施行、

議長 關於本問題、由各代表以高尙的理想、詳細說明、政府非常感謝、當茲統制經濟時代、國民非有相當訓練、方能使各民族、各階級對統制政策有澈底認識、現在的提出時機雖晚、然趣旨無人不贊成、政府當局已詳細答復、新經濟倫理化運動、非以國民組織爲一種根礎、所以本問題、必須與國民訓練、國民組織等共同協議、方能達到理想目的、必須有相當指導者、所以希望中央對於本問題的展開上、加以努力、將來問題一任中央本部、滿場一致贊成順利通過、三時十分散會、

望業者充分瞭解時局
努力協贊國家的方針
公布不當利益取締規則 政府當局談

政府制定不當利益等取締規則於今二十八日公布幷發表當局談話如左、

政府曩者制定物價及物資統制法、以期確立物品之價格及配給統制强化之體制、但許多物品中、因物資之性質難以制定公定價格、其强力統制、亦不急需、故對此等物品暫得不適用物價及物資統制法、但對此等物品倘許可不當之利益時勢必累及主要物品之統制、茲爲補充物價及物資統制法、乃再事檢討從前之暴利取締令、顧從前暴利取締令制定當時、與現在之情勢、相去頗大、按經濟區分上之統制、顯示超越之强化、從前之暴利取締令、亦不能充分獲得效果、故其强化、實爲極不可忽之事實、因此本令有各誘起急激之市價變動、專改爲以暴利行爲者爲取締對象、潛逃統制網或幸無統制等謀不當利益之行爲盡在取締之列、同時幷擴大適用買賣之範圍、强化罰則而制定新不當利益等取締規則、本法如前述全要乃爲强化要變更之點爲

一、廢止從前暴利之名詞以得不當利益或有得之目的之行爲者爲取締對象、
二、擴大適用範圍從前之暴利販賣、惜賣、獨買、房屋、車馬、運搬具之租賃勞務提供以外物品之製造加工或修理包工物品之租賃（第一條後段）物品之品質、形狀重量、商標之變更（第二條）及物品保管運送之引受（第四條中段）等一併加入、
三、强化罰則對違反者處以六個月以下之徒刑、三百圓以下之罰金或拘留、科料（從前僅對惜賣、獨買處以六個月以下之徒刑三百圓以下之罰金、拘留、科料及其他今改爲拘留或科料）

但本令所謂之利益指究何而、嚴格解釋之爲當販賣時必須詳查該物品從來之平均利潤及通常之生產買或購入原價、倘業者顯明得不當利益、或過受世人之排擊當然難辭暴利之咎矣、故當取締時必經愼重調查、然後實施、苟有阻止正當貿易之情形、亦殊非當局所可取者、對業者亦望充分了解時局努力協贊國家之方針、

綜合立地計畫
企劃委員會近作最後決定
各機關將總動員開始調査

根據國防並資源開發之緊急要求、行重要諸國策地域之配備及空間之規整謀日滿一體綜合國力增强綜合立地計畫已於本年二月國務院會議決定策定要綱於六月設綜合立地計畫委員會以企畫處沼田參事官爲中心、擔當計劃立案、前此本計畫立案基礎之調査項目已略見內定近俟企畫委員會幹事會之決定即將開始正式調査、調査項目之大要如左、

一、自然環境、位置、地形、地質、土壤、氣象水
二、人口、沿革、密度、構成、分布、增減、移動
三、聚落、沿革、分布、構造、形態、生態、都邑
四、資源、生物、礦物、炭層、岩質、電源、工業水天然瓦斯
五、勞働力、量質、勞賃、需給關係
六、生產1農業2牧畜3林業4鑛業5工業6其他
七、流通1交通2貿易3金融
八、消費、指向、數量、市場、
九、交通交通網、交通機關、輸送力、運賃、通信機關、通信量
十、右調査之附帶事項1社會2文化3生活4沿革（人文之發展過程）

但此大規模計畫之樹立案資料之正確及周密可支配其成果之大部分、故調査必期其正確、除利用政府各部局以下特殊會社公共團體等既存之專門調査研究外幷對全滿各調査機關並學校研究所等保持密接之連絡、調査期間約十個月至明年七月末止、後年末決定綜合計畫、但調査事項廣汎且調査期間短促、而求調査之正確、故必需按各目標、審愼從事云、

日內閣補充三閣僚
親任式將於本日午前擧行

【東京廿七日電】近衛首相對鐵道、拓務、厚生三閣僚之補充問題、遂視大政翼贊會首腦人事之總意、決定於舊政黨進行起用銓衡之方針、廿七日內定鐵相、小川鄕太郎、拓相秋田淸、厚相金光庸夫等諸氏、近衛首相於同日午後四時十五分往宮中參內上奏、親任式將於廿八日午前執行云

擧凡援蔣設備、行動
盡行予以粉碎
處理中國事變之最近情勢

【南京廿七日電】日軍於本週內進駐安南、已完全遮斷海陸援蔣路線、處理中國事變、更可促進急速終了、支那派遣軍報道部九月廿七日發表Ⅱ

九月廿一日以降至本日止於中國事變情勢之槪況如左

本週應行特記者、卽由廿三日皇軍所行之安南進駐是也、帝國爲處理中國事變、對凡有利敵援蔣之路線、均予封鎖、是以於法國之間、關於帝國陸海軍之安南進駐、進行交涉爾來二月有餘經過幾多經緯、始漸交涉圓滿妥結、而於此次已至友好的進駐是以當進駐實施之際、因安南側之軍令不徹底及誤解關係遂惹起一部不幸的紛爭、而於敦丹附近、安南軍最高指揮官路伯中佐因以戰死、其一部安南軍隊被日方解除武裝因之招來遺憾事態但事經未幾其紛爭已完全解決、於皇軍由鎭南關方面進駐之同時在廿六日朝以海路進駐部隊於極平穩裡在海防附近已行上陸完了、

且法國重視事態、放棄蔣政權援助方策對北部安南容許日本軍事的利用、出以與以帝國中國事變處理欣然協力之態度、洵堪爲東亞慶幸而爲歷史的轉換是也、同時重慶政權及於東亞新事態不欲正當發展之某某第三國、爲但止右者安南之態度轉換、現正於陰陽活動、而仍繼續其惡辣的暗躍、但事態於今已完全轉換、皇軍之戰線、北由蒙疆華中於宜昌正面及安南蜿蜒二千餘公里、對抗日中國完全由海岸線行以遮斷、擧凡利敵的援蔣行動、今後當無完膚的予以粉碎、

因之僅恃無效的第三國支援狼狽混亂已極重慶政權目下於其現狀頗堪悔然再於最近尤爲顯露之敵全線之戰意喪失、雖由蔣介石必死之督戰、但各軍殆皆無活動、僅不過其往返的遊擊戰耳、況於敵軍內部已呈深刻的物資缺乏對各軍應行給與之多服、尙無着落、至於華北共產軍之首領朱德尙有於最近對交通線下第二次破壞指令之情形、乃爲於各地共匪蠢動之兆、是以於與他軍無連絡之下皇軍以機先的攻擊於各處已被潰滅云

共軍在陝北
與蔣軍衝突

【包頭廿七日電】北部陝西共產軍、企圖驅逐由西北地區蔣軍、於本月上旬終於訴諸武力、奇襲陝西北部神木、楡林駐屯之中央軍（師長鄧寶珊）歷十日餘之戰鬪結果、雙方死傷數百名、惹起頗大衝突、

圍繞安南問題
美法關係頗値重視

【紐約廿七日電】美國對安南問題、果出以如何之態度對與英國對立益趨深刻之法國政府與美國關係如何、持有甚大關聯、聯合社華盛頓電關於此間之消息報道如左、

法空軍連日轟炸直布羅陀、致使德哥爾將軍麾下之達加爾遠征軍不得已撤退、法軍如此頑强之抵抗、不禁使顧念英國之美國官界憤慨失望某高官談謂、由於此次之達加爾事件、判明裴丹政府對德意兩國有協調之意思、此事恐將予美法兩國間深刻之緊張如是 美國政府爲 決定對法關係、極注視法國政府在歐洲非洲及其他地方出以如何之行動、一方關於安南問題、亦特別示以愼重之關心云

地方物動策定
農產物需給萬全可期

因昨年以來之農產物交易不振、而於國內外有波及各種影響之情形、是以本年度對所謂日滿間食糧根幹之物動計畫策定、頗爲重視、惟當本年度物動策定、由於重政農村對策部長之渡滿、及結城興農部次長之東上、於供給可能之最少限度的基幹進行交涉結果、於本年度豫想收穫量、對出貨交易豫想行以考慮、因之大體之協定已見有成立之情形、一俟結城次長歸任後、作成我國基本案、則於十一月在東京擧開之物動會議、即擬正式決定、同時鑑於國內去年度之對日供給未收成績、於本年度以極堅固確實之供給數量爲目標、而行樹立計畫起見、決定新樹立農業關係之地方物動計畫、是以於興農部鑑及國內大勢及對日華關係、於國際的關係上樹立之物動計畫根本方針、行以策定、基此對各省需給樹立基礎方針、同時對各市縣旗擧凡農產物之需給計畫、並物資關係之物動計畫、亦使其樹立、

地方物動即基於各市縣旗之物動計畫、樹立於全滿各省有無相通之農產物需給計畫、其於高粱、包米、粟、米穀等主要食糧之生產、對消費地域行以需給配分、同時對於各縣旗別成之油房組合、於原料大豆之供給數量、及地場消費等、亦擬由地方物動計畫行以決定、至於同計畫共原則以近將組織之生產消費委員會地方整備委員會等爲中心、進行調査、惟於本年度以十月十五日之第二回豫想收獲量調査爲基準、至遲於十一月中旬終了其策定、且至十二月止、更有擬樹立其確定方針、至於本年度農產關係物動對堅實數量有所確固而反映於出貨好轉、及生產增加等、

江上軍精銳
定期於黑龍江 實行警備演習

國軍之精銳江上軍、已決定自十月一日起、於黑龍江實行警備航行演習

國民黨徐謙病死

【香港廿七日電】久於香港蟄居中之元老國民黨員（現任參政員）徐謙於廿六日患心臟麻痺症死去

全聯直言

全聯第七日最終之議案〃新經濟倫理化運動〃與從來議論之具體問題不同爲抽象之槪念問題、非於某種情勢下表現者、本問題乃以如何獲得理論爲論點其目標乃決然打破既存之個人本位所生之自由主義社會將欲使現在我等全部苦思焦慮之諸問題一氣解決此與第二日上程之緊急議案、國民訓練之徹底及國民組織之確立、之問題一同展開於全國民間由〃總力〃合成之推進力、演成一大運動、是爲至要、

本日有全聯關係特輯載於第三面、經濟暫停

安東市縣區域變更等案通過
預定三十日公布

定例參議府會議於二十七日午後二時在參議府會議室擧開、通過第四十六次國務院會議所決定之左記諸件、預定於卅日公布

一、安東省安東市及安東縣區域變更之件
一、關于民籍手數料之件
一、糧穀管理法
一、特產物專管理法
一、米穀管理法中改正之件
一、小麥及製粉業統制法中改正之件
一、棉花統制法中改正之件

興安病院
代表電話②五九一一番
產科 性病科 皮膚科 外科 小兒科 內科 婦人科 光線科 物理療法
興安大路 興亞街角

● 運轉手募集
一、資格 高等小學校或有同等以上學力者年齡廿一歲以上之男子
二、提出書類 像片三張自筆履歷書一份市立醫院或滿鐵醫院身體檢查證一份（但所提出之書類一概不返還）
三、截止期日 十月三日午前九時迄

● 見習車掌募集
一、資格 優級學校卒業或有同等學力者年齡滿十四歲以上十八歲迄
二、提出書類 像片三張自筆履歷書一份市立醫院或滿鐵醫院身體檢查證一份
三、截止期日 十月二日
以上志願者請携帶上記各手續書類到本社敎習係接洽（但所提出之書類一概不返還）
康德七年九月二十八日
新京交通會社

失照聲明
啓者於大同元年秋間匪患丟失中大派王陞榮領名執照一張、則執照一把坐落蓋平縣臥龍泉村 東至李姓界 西至王姓界 南至徐姓界 北至分水嶺嗣後發生糾葛作無効除請補發外特此聲明
蓋平 王陞榮啓

三合鐵工廠啓事
茲本號股東張步如出號退出身錢各份而後與本號毫無關係特此聲明

注意 注意 良機 良機
營口美術照像院授藝啓事
男女欲謀職業者之福音
三個月藝成 馬上保有開業之能力
千載良機幸勿錯過
附設函授部詳章函索附郵票廿分
院址 營口火神廟前街

純血優良種二十餘種
種兎分讓
「代理店募集」「目錄贈呈」
日本愛知縣寶飯郡萩村
伊藤種兎場

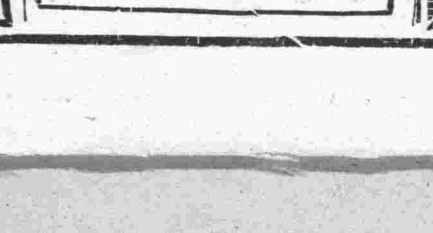

聖藥大仁最大長處
此藥揀擇高貴藥料係所虔心脩合以故居常服此丸能防惡疫於未發併補氣血轉弱爲强其卓効如神而其味清秀其香馥郁僅嚼二三粒忽覺心神爽快併除口熱口臭兼使聲音明晳玲瓏以故爲口中香劑亦頗妙化食消痰防疫通驗效驗頗靈是以每食後服刁此丸必免腸胃各症之患喫烟喝酒之前後咀嚼服用此靈丸一二粒即覺異常美味併能除祛烟毒酒害

東滿第一 備急靈藥 貴顯常用 名醫聖劑

〔主治〕
傷暑中寒 水土不服 腸病吐瀉 卒中昏倒
頭痛目眩 酒醉船暈 癰痧溜飲 精神鬱結
食積不消 虛弱貧血 時行傷風 蟲蝕牙痛
其外一切危急諸症服用此丸則能消毒除疫眞是起死回生之神効
〔以故現無難病之人〕
上船搭車出遊旅行演說談論聽戲酒宴訪人請客時疫流行等時宜須携帶此靈丸寸時亦不可離左右也
總發行處新京北大街
丸三興業株式會社支店藥品部
銀粒大仁

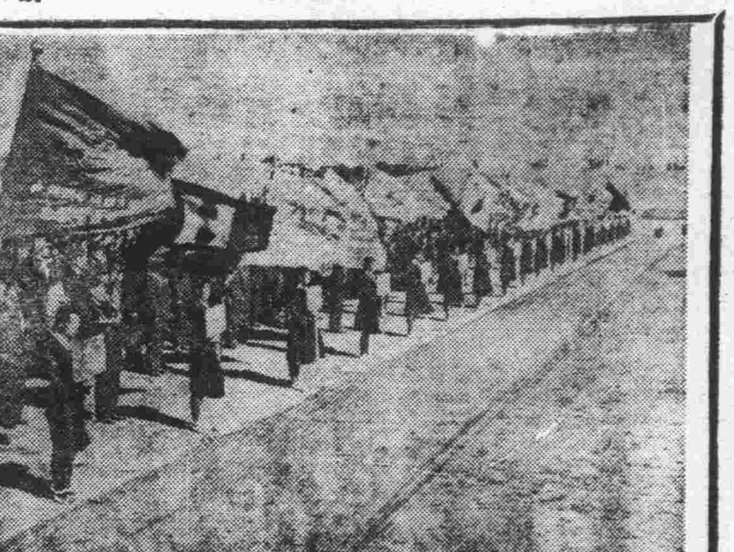

第九次全國體育會
開會式極莊嚴

滿洲帝國慶祝委員會、大滿洲帝國體育聯盟、滿洲帝國協和會共同主辦奉祝日本紀元二千六百年『第九次滿洲國體育大會』廿七日午後一時半起、在國都新京南嶺競技場莊嚴舉行開會式、

集全滿十六省四市千餘名興亞精銳青年、莫不胸內充滿歡喜與感激、爲發揮平常鍊磨之心技實現對大東亞建設擧國的體育、定刻張總理寄贈之國旗、省市別標識板行於前頭、爲地方事務局旗、堂堂入場、對正面台上併立之大會總裁張總理以下日滿顯官數百名以注目之禮而行進、繞場一周後、向正面整列、由土肥會長宣告開會、奏樂日本國歌、揭揚日滿國旗、向宮城、帝宮遙拜、

在國歌之奏樂中、行祈願聖戰目的完遂之默禱、由唱歌隊齊唱滿洲體育歌參加團體旗揭示於聖火臺日滿兩國旗之兩側、被秋風吹動翩翻、總裁張總理致式辭、關東州長官致祝辭(三浦參事官代讀)大會副總裁武部長官朗讀『予全滿青年之辭』由吉林省籃球主將吳選手代表選手宣誓返還優勝旗並優勝盃、復由唱歌隊齊唱奉祝國民歌二千六百年、嗣稱開奉祝之鴿八百隻、亂舞於秋空中、選手退場、嚴肅之開會式至此告終同二時半起、開始公演、有數島、錦丘兩高女生徒之二千六百年行進、錦丘高女之秋健康日傳雅合同體操其次開始防空競技云、照片即入場式(上)及開會式(下)

强化經濟警察 嚴罰奸商暴利
全聯會中官民懇談

全聯第七日(廿七日)第一懇談會、於當日午後二時於中央本部二樓會議室擧行、參加者除奉天以下各省代表卅二名外、企畫處、經濟部、興農部、特產局、司法部、治安部、專賣總局各關係機關亦多出席首由石橋座長發言懇談第四部第卅號議案關於經濟警察之强化擴充之件、當由各省代表分別說明理由

藤井(奉天省)因經濟警察之不足、一方當局固須强化、然於當地各協和會分會長是否可以擔當輔佐之任務、同時認爲對於一般暴利之犯者、當局須採取嚴罰或重懲手段、以促犯者之反省、並希確立警察之待遇、

劉傳化(龍江省)謀經濟警察素質之向上、更以協和會徹底經濟警察力主旨、

馬雲飛(熱河省)經濟警察取締機能頗不充分本省與北支毗連之長城一帶、密輸私運情況尤甚、請當局考慮之、

信雲久(北安省)當局對於經濟犯者之取締固當注意、而關經濟警察之擧動亦須注意

新妻(濱江省)哈爾濱 成爲暗行市活躍之根據地、是希特應强化集散地哈爾濱之取締、

劉宗周(吉林省)當局須强化經濟警察監察機能、更要增加經濟取締員之配置

關於上記問題、當由治安部警務司當局加以答明

谷口(警務司長)綜合各代表意見不外以下各點、茲分別答之、

一、警察待遇問題、當局已確立提高對策、祇以物價累次高騰原因、致增薪以後、皆有杯水車薪之感、但當局、破除萬難使一般警察生活之安定向上、

二、經濟警察素質問題、提高素質乃爲當前急務、故當局會謀各種方法促其改善、實現與否、僅爲時間問題、然認爲根本辦法須徹底國民教育普及或國民程度之提高、

三、經濟警察伏越感致濫用職權問題、今後決强化經濟警察之再訓練與公理念之養成對於賄賂或濫用職權舞弊行爲、必定充實中央或地方之監察機能、一經查出、即嚴懲或重辦以期此種事態之絕滅

四、對於不良警察因地方情面關係致難擧發問題當局決定樹立相當對策、滿足國民要望、

五、經濟警察增員配置及分會協力經濟取締問題對經濟警察不敷分配當局必漸使其緩和、至於協和會分會輔佐經濟取締之事頗表贊同、不過官民双方須認清各自立場職權、再依法向經濟統制之途邁進藉避免双方摩擦、

六、奸商暴利嚴罰並取締檢擧工作徹底問題決本各代表對奸商重辦意見、採取嚴罰主義、現正與各關係者連絡進行中、

七、優良經濟警察採用問題、當局亦早蓄此意、現已施行、至於熱河一帶密輸密運與惡劣警察關係一項、當局必調查嚴辦、以撲滅此種劣風、

總之切希官民一致、攜手强化經濟取締工作、徹底檢擧奸商利徒、而寄與新倫理化經濟運動之確立故望全國民向前努力邁進

國分(司法部刑事司長)以現在社會情勢、對於取締機構運營鑑有强化之必要、因此決定給與司法官相當職能、以資對經濟取締予以協力、至於經濟警察之知法犯法或國民犯罪觀念之淺薄現像、深爲憾事、是以當局除一方是正國民犯罪觀念外、更對瀆職官吏、決施以嚴厲之刑罰、故司法部方面定本責任主義徹底經濟事犯取締之法權、同時並順應經濟統制國策、及一般地方情態、預定制定彈性之刑罰主義、俾對一般經濟事犯者、有伸縮嚴正之處罰可能、爲期此種運用圓滑、是以決與協和會、警務司協行力促實現、以資我國犯罪事件之絕滅

經關係當局分別基於民望詳細答覆後、由通化等省代表補充本件意見、續爲最高當局之參考、嗣後石橋座長本衆議統裁制度發表本案一任中央處理云

國勢調查重要
出外旅行者注意

當十月一日國勢調查施行之前、當局特別發表有如左各事項之注意事項、臨時國勢調查施行之時期預先定十月一日午前〇時在火車或船舶中時、應在出發前、將應調查之事項記入申告用紙上、而後出發、又獨身者所塡寫完畢之申告書交與臨時國勢調查員或鄰近之鄰友萬一未能申告而出發者於最初到達、處請勿忘申告、

全聯素描(一)

在全聯協議會中的各省代表、是特別關心報紙上的記事、每有一段重要消息登出來、都驚訝的說、『出來了、出來了、眞快』

全聯素描(二)

部離着很遠、說什麼倒不知道、」

一面浴着日光……是午飯休息中的一幅畫面!把它加上會話便是這樣、

甲、『沒什麼味兒』也不是誰說的、就這麼還要說有人吃七八碗、行啊趕趕!可是又有的插嘴說、『若那樣、算了吧』!

乙、看着有個人像交通整理時候『立正』的樣子、其實是靠着堅實的泥澧土的墻壁、

丙、『嗯!那可眞的、我也同感……喂!那兒不是錦州代表凡君嗎?』『這個麼確是難題啊!就是交到分科委員會、也恐怕不易弄出頭緒吧』、

又一個人好像在想着回答一些什麼、

丁、『那個那個呀我們拚命說的那個』『嗯那個都明白嗎』『都能明白』

新經濟倫理化
由國民道德觀產生
武部長官在全聯席上談

關於新經濟倫理化運動問題武部長官代表政府方面之意向、起立說明、現下在非常時局、各國均行强化統制經濟、經濟則全於國家强力之計畫下進行由生產以至於配給、消費一切皆按國家權力與指導實施計畫統制、繼續以統制經濟之理論說明之、

但爲完遂此强力之統制經濟必需有優秀之指導者同時全國民亦必須以正確之認識、一致協力方能奏效、茲所謂國民之協力乃本諸國民之道德觀念、現在之經濟倫無國民道德之支持、絕難望其實行、更綜合經濟與道德、曾定新經濟倫理化運動之理論、按諸〃國家之指導力與國民之道德觀念一致協力爲近代經濟之推進力〃

佛教總會 將開講演會

滿洲國佛教總會、爲期僧侶素質向上、併會務工作連絡圓滑計、由協和會民生部關係機關援助指導下、擧開佈教者講習會、其第一期收有良好成績而告終了、其第二期預定於十月一日起開始、屆時聘請治安部、民生部、外務局協和會等關係官員、對國本奠定詔書謹解、建國精神、協和會運動、宗教法令、佛教各宗略、國兵法世界大勢、日本佛教關於禮教等加以詳細講演最後招各關係者開懇談會以期佈教者佈教之徹底云

全聯雜寫

全聯第七日、特別旁聽席上、有〃省之第一線戰士〃濱江省長于鏡濤、吉林省長閻傳紱、

◇ ◇

旁聽席上日本婦人、則日日有之、惟滿洲國婦人個自前往者則屬罕見、全聯開會迄今共七日、計每日皆超一千人以上云、

◇ ◇

送茶姑娘、七日、計有高跟鞋跟歪者三人、滿底者一人、

◇ ◇

全聯第七日晝間休息時議長由後臺持出無數良好書籍、美麗的印刷照片四版、及研究報告雜誌等、分配與各代表、其中有總務廳弘報處行之旬報(自一號起至最近止)全部皇帝陛下御訪日之御照片朝日新聞發行之滿洲國四版照片、建國大學發行之公社法論、建大研究院月報之訓詞集、建大要覽、舊老城、亞聯盟雜誌等經議長不絕的搬出、贈予各代表紀念品云、

◇ ◇

木村通化省代表每每連發議長〃議長〃之口頭禪故議長乃訊問曰『有所質問乎』?每當未曾指名之先、木村發言之始、議長必又訊問曰:『有所質問乎?有任何意見乎』?雖未予以發言權、然木村代表、亦決不抑止、而大聲說道:『彼此同然』

◇ ◇

全聯第七日在第二懇談會中、淸一色是日語懇談滿代表瞪眼四小時之久、一字不懂、一言未發、

不正利益等取締規則
五大部會銜公布施行

政府爲强化暴利取締令防止民生不安、及不受奸商跋扈、所以制定不當利益等取締規則、於今日(廿八日)由經濟、治安、民生、興農、交通各部大臣會銜公布、其規則原文如下

第一條 取得不當利益或依不當條件不得爲物品之販賣、關於物品製造加工或修理之承攬或物品之賃貸亦同、

第二條 以取得不當利益爲目的不得變更物品之品質形狀、重量或商標

第三條 以取得不當利益爲目的不得爲物品之囤買或居奇

第四條 取得不當利益或依不當條件不得爲家屋房間之賃貸、物品之保管或承攬運送或提供勞力

第五條 取得不當報酬或依不當條件不得對於第一條或前條之契約爲其媒介

第六條 省長或新京特別市長認爲必要時得就第一條、第四條或前條之契約規定適用之地域指定其標準價格、費用或報酬

第七條 該管地方行政官署在取締上認爲必要時得令物品辦理業者、家屋房間賃貸人、勞力提供者或其媒介人爲物品家屋、房間或勞力之報告又得使令該管官吏臨檢其住所、營業所、店舖、倉庫、工場與其他場所、並得檢查金庫、帳簿與其他文書物件或使令尋問其關係人

該管官吏於執行前項職務時應攜帶表示自己身分之證據遇受處分者請求時提示之

第八條 違犯第一條至第五條之規定者處六個月以下之徒刑、三百圓以下罰金、拘留或科料

第九條 不爲第七條所定之報告或爲虛僞報告阻礙該管官吏職務執行或對於尋問不事答辯或爲虛僞答辯者處三百圓以下之罰金或拘留或科料

第十條 關於前二條規定之適用依康德五年勅令第二百二十五號關於適用行政法規罰則之件

第十一條 本令對於其他法令有規定之事項不適用之

附 則

本令自公布之日施行之

再有康德五年經濟部令第十九、治安部令第二十六、產業部令第二十五號關於暴利取締之件廢止之

前項命令在本令施行前所爲之行爲其罰則之適用、雖在本令施行之後亦仍有效

本令之施行前依第二項命令之規定、所公示之物品標準價格或家屋房間或車馬與其他運搬用具之賃貸對價雖在本令施行之後、亦仍有效

新京特別市本年度
開首次諮議會
諮問事項二十餘件

新京特別市康德七年度第一次諮議會擬於卅日午後一時於市公署第一會議室擧行、共諮問事項如左

△康德七年度一般會計追加更生豫算之件△康德七年度飲料水道特別會計追加更生豫算之件、△關於外債務保證之件、△特別市有俸給吏員俸給條例制定之件、△特別市有俸給吏員給料津貼旅費支給條例制定之件△特別市有俸給吏員退職金、傷病治療費及死亡賞金條例制定之件△特別市有俸給吏員臨時生計津貼支給條例制定之件△特別市有俸給吏員住宅料補給金支給條例制定之件△特別市立病院使用料及手數料條例中改正之件、△特別市立保健所使用料及手數料條例改正之件△特別市立婦人醫院使用條列修正之件△特別市立千早醫院使用料及手數料條例中改正之件△特別市胞衣辦理手數料條例制定之件△特別市立學校授業科徵收條例制定之件△特別市立語學院授業科徵收條例制定之件△特別市立國民高等學校受驗科徵收條例制定之件△特別市學校設備使用條例制定之件△特別市立職業介紹所附屬簡易宿舍使用條例制定之件△特別市立屠宰場使用條例制定之件△特別市有土地使用條例制定之件△特別市營住宅使用條例制定之件

全滿滑翔歸還
並擧行盛大講演會

滿洲空務協會主辦之滑翔曳航全滿一週十都市訪問飛行、十日自新京出發以來、即循哈爾濱、依蘭、佳木斯、牡丹江、吉林、奉天、安東、營口、錦洲、四平街之十都市訪問完畢、目下正在四平街休息中、但已定於盟邦日本、制定之『航空日』廿八日晨、自四平街發回新京之最後徑路飛翔、再飛抵新京鐵道西飛行場、預定爲午前十時云

祝盟邦日本紀元二千六百年併民間之航空思想普及徹底之實踐運動所擧行之滑翔機曳航全滿一週飛行的歸還經過報告講演映畫會九月廿八日午後七時起於國防會館盛大擧行、

地政總局
新職員入所

地政總局於此前曾採用委任官試補(滿系)百三十名、因欲使此等委任官試補先明瞭地政總局職員從事之實務、故先教以專門學業並涵養其深遠之建國精神、以期成爲健全之滿洲國官吏、第一部認爲第十一期生入地政職員訓練所施行教練、入所式於廿七日午前十時由曹地政總局長德原所長並政府各訓練機關代表等多數參列下、嚴肅擧行云

汽車軋喪幼女

祝町六丁目二番地、南滿礦業會社新京事務局運搬部載重汽車司機韓龍濟二十三歲、於二十六日上午七時四十分許、駕汽車經長春大街由北向南急馳中、行至長春大街十六號東洋醫院門前、將幼女張蓮四歲撞傷甚重隣戶發現急報告老張、老張夫婦得知、當時驚慌異常、報告警所、經警查找該肇禍汽車、後在興安病院查獲、緣該司機見撞傷幼女尚有氣息、即急送入興安病院但抵病院不久即告氣絕身死、後經長通路警察署將該運轉手捕獲到署、將依法治罪云

秋季三次賽馬
入場人二千餘

秋季第三次賽馬第四日入場人數爲二千三百二十三人賣金三十五萬四千八百八十元、搖彩爲三萬六千三百五十元、

一、抽古、一八〇〇米九頭、第一、驀、(野本)二分廿八秒三、

二、抽古、一八〇〇米、十頭、第一、新勇(池田)二分卅二秒一、

三、抽古障碍、二四〇〇米、七頭、第一、買(甲斐啓)三分卅二秒一

四、抽古、二〇〇〇米、四頭、第一、國寶(野本)二分四九秒

五、抽古、一八〇〇米四頭、第一、捷足驊(上田)二分五九秒二、

六、秋抽、一八〇〇米、八頭、第一、力勇(碓井)二分四三秒四

七、抽古、一八〇〇米、八頭、第一、青燕(前田)二分三十七秒三、

八、抽古障碍、二四〇〇米、五頭、第一、武勇(前田)三分卅六秒

九、外馬、二〇〇〇米、八頭、第一、翔龍(野本)二分卅二秒二、

十、外馬障碍、二六〇〇米四頭第一、姬櫻(田部井)三分卅一秒三

十一、抽古、一八〇〇米九頭第一、大運隆洞(鈴木)二分卅四秒一

十二、外馬二〇〇〇米七頭、第一、白鹿氏(碓井)二分五三秒

『統制經濟之再編成』
全國禁止發行

岡崎久次郎著『統制經濟之再編成』(東京銀座書院發行)因其內容直害安寧、首警檢閱股已命令禁止發賣、廿七日已向全滿各警察廳通牒矣

陶治蒙族喇嘛
將設興亞學院

擬以日本佛教之精神、善導爲蒙族信仰中心之喇嘛教、俾爲建設新東亞之强固之本源已得喇嘛方面極大之援助、各項均已就緒、此次張家口西本願寺分院內、亦以五萬圓設喇嘛僧院、由蒙疆各地喇嘛廟招收青年喇嘛、授以日本精神與日本佛教之眞髓、決定以日語、教育、指導確立國民道德、該僧院將自十一月一開院、收青年喇嘛三四十名、以一年爲期、於宗教方面之陶冶外、並授以蒙古民族所必須之衛生學、該院現派主任西脇順承師赴日商洽開辦事務因是新京祝町西本願寺滿洲分院之吉田副輪番乃日、繁頓蒙古喇嘛教使之向上、實爲目下之急務如養成指導一切之喇嘛僧乃於張家口新設喇嘛僧院其本院已於京都設興亞學院以養成東亞民族之指導者、不日於新京、擬設此項學院云

演藝使節赴鮮

滿映鄭曉君滿蓄楊絮出演於目下在京城擧開中之朝鮮博覽會、的演藝使節團之一行九名中的滿映之鄭曉君滿洲蓄音機之楊絮兩小姐於二十七日午後一時代表一行來訪本社致出發之辭向一行二十七日午後六時五十分之望號外車由新京發、二十九日三十日兩日出演於博覽會並該地明治座、

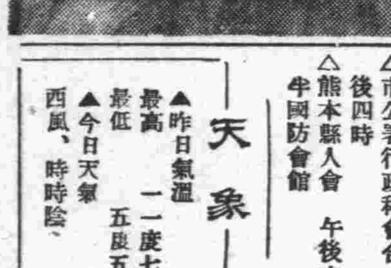

(照片=左楊絮、右鄭曉君)

馬場氏訪本社

就任奉天若素製藥株式會社專務取締役之馬場龜恭氏於九月二十七日來訪本社致新任辭、

今日集會

△全聯最終日 協和會館
△滿洲技術協會會合 午前九時公會堂
△發明協會會合午後一時 同
△洋服商組合臨時總會同
△市公署行政科會合 午後四時
△熊本縣人會 午後六時 牛國防會館

天象

▲昨日氣溫 最高 一一度七 最低 五度五
▲今日天氣 西風、時時陰、

商業登記

●理研光學工業株式會社 變更(外會社)一、董事福岡成一康德六年六月卅日退任同日大河內正敏同市村淸同河村達藏同熊谷直正同西川光次各重任 董事一、前同日大河內正敏同市村淸各重任代表董事一、前同日左者就任 董事東河合町橫濱市鶴見地林邊賢郞東京市世田谷麥町千七百參拾番馬町壹丁目參百五拾貳番

新京區法院

民益鐵工場出品

奉天市瀋陽區惠工街三段三九(工業區一馬路)
發明發賣人王伯勛

苞米蕎麥穀物粉碎機輕便精巧機自動香油機豆腐碌昇降機淨糠機及其他粮米機之附屬品等備有樣本及詳細說明書函索即寄

調味佳品
味の素
(味之素)

湯菜味美、人人感到適口的愉快、可是美味的調成、往々不肯追究、主人常說小菜鮮美、當面獎勵廚師、小廚師回答、何敢居功、一切鮮美滋味、全是「味の素」的功効、

P—7 (B)

嗎啡慢性中毒症治療劑
內俄嗎哪兒

緩和難耐戒除之痛苦督促異狀物質之排出、可減輕常用麻痺藥之慾量、其他凡內中毒原因所起之症狀可使轉好、以之治療中毒症

適應症 瑪琲、海洛英、鴉片 麻藥、古加鹼、其他類似麻醉藥之中毒症

包裝 五管・十管・五十管

輔兒康……清塵解毒散火排熱小兒唯一保生藥

專治男婦各期肺病 咳嗽喘急唯一救星
保肺素
打倒咳嗽撲滅肺痨

▲肺臟嬌怯▼ ▲最怕咳嗽▼ ▲久嗽不息▼ ▲肺痨乃成▼ 誠可怕之險症

滅痰潤肺咳嗽立止 頑痰絕跡痰喘能安 初期咳嗽一袋即愈 肺痨久嗽數盒保痊

育生堂藥店

育嬰寶……治小兒咳嗽喘急驚風抽搐及初生百病

各省代表縱橫談

康德七年全聯

集中全國四千萬民衆視線的本年度全國聯和協議會、在融和親睦的空氣裡、於廿七日結束了全部的議案、廿八日除了幾項報告以外、祇剩下了閉會式如此八日的日程、今日即行全部告終。

本年的全聯是否收得預想的效果、這由反映於會場上的、反映於國內各報紙上的來觀察總不難明白、那麼所謂家族會議總算成功了、可是代表究竟都有什麼感覺、和有什麼希望、想這一定是當局和民衆所最願意知道的、這裡撿拾一些代表的話都是由衷心所吐出的、一表示着翼贊協和的誠意、倘由他們的話裡、能啓示些什麼、那恐怕正是本屆全聯一項大收穫。

爲將來之光明希望 須忍受暫時之苦痛

＝黑河省代表劉鴻陞談

四千萬國民所注視且關心之全聯、迄本日已達第六日、由政府及各代表以不眠不休之精神、熱烈討論協議、已達預期以上之効果、敝人忝列代表、實不勝同賀之至。

夫本年之全聯、與往年所不同者、即爲謀政府與各代表之意見交換、俾期毫無遺憾、故當局諸公或以處理委員、或爲構成員參加協議或答辯、以實任感而解決人民之要望、而期打破此非常時局下之諸困難、順應國策、翼贊協和組成強力之國家體制、把握所有之民心、如一大家族會議、實爲我國之獨創的王道政治、放一異采

我國民之生活傳統習慣自來爲大家族集團主義、故有五世同堂或有家族逾數百人者、然考大家族之將興也、則必以家長爲中心、父慈子孝、兄友弟恭妯娌和睦、下上雍和、咸抱親親之誼、各盡友愛互助之心、蓋彼此以血統情義相結合、而不斤斤於權利義務也、否則各懷心意不相諒解、兄弟䦧牆之門、妯娌起勃谿之聲、尺布杯栗、皆成紛爭之源、各抱不平、感懷不滿、家長遂成爲怨恨之的夫如是感情破裂、各不相容、家長雖如何欲彌縫補救、惟有達析居異爨、破產中落之悲運而已」

我國爲五種民族以上之協和國家、爲宣德達情之獨特政治、而開備各級之聯合協議會、猶大家族之爲家務振興、以家長爲中心、而開之家族會議也與是會者、無論政府代表或各代表、皆當虛心誠意熱心研究、免除對立狀態各抱各家族會議之情義、血統之關係、而議定妥善之國計民生之大計也。

在討論鐵路輸送問題時某代表有某大臣以國民爲同覺乎、或以某會社爲同覺乎、之發言、夫如是猶於家族會議席、家族之子弟、實家長以不擁護本家子弟而偏袒外人、甚易破家族間之情義、而釀成對立之感、吾等當考慮之也

當此非常時局下、遂行經濟統制、物資配給、而地方人民所受之苦痛、或不便、由各代表之沉痛發言、已歷歷如繪、而於此初行之際、雖爲不可免之事實、但應望當局於可能範圍內、加以改善、使其合理化、減少人民之痛苦於把握民心上、順應國策上、實爲燃眉之急、互數日經政府各方之宣明施政方針、及誠懇之答辯、毫無敷衍塞責之點、吾等當於歸後、向全體國民報告也、

再者當此時、吾國民所當忍受之痛苦、猶孕婦之懷孕期間、所受之痛苦同樣、此痛苦非各病患者之呻吟牀褥、乃爲一有希望有光明之痛苦、待十月期滿、安產麟兒、則此痛苦皆消、而快樂無極矣、爲故吾等國民當深覺悟、爲將來之光明希望而忍受此非常時之國策也。

民族協和精神 已得完全表現

惟仍未收一致發揮的實效

奉天A代表談

此次全聯上程議案覺少、雖有懇談補助、但未收全場一致發揮之實効、日係代表能不顧自己立場、爲一般國民而呼籲痛陳民情、並述及農村感受不安的狀態、這一點足證民族協和的精神由此而表現、滿係代表因時間限制、未能將各地實情充分發揮、

於議案處理上多欠妥當、而尤以第四部第一號議案關於勞働調整與勞賃統制之件、有八省提出、內中情形、各有不同在大會審議、只有四省代表說明對於農村勞工需給與工銀統制之實情、仍欠詳盡、而勞務司長之說明、尤欠具體辦法及時間雖即採決覺爲遺憾、

代表回鄉之後 更應熱心工作

濱江省代表崔振武談

我國爲政務滲透於民間、爲下情轉達於政府故歷年有全聯大會之開催、當九月廿一日開始之際、蒙

皇帝陛下、御幸臨、一般代表、得覲天顏、并賜以勅語、在惶恐感激之下、復承梅津司令官、親讀訓詞、懇切勉勵、各代表歡欣鼓舞、當認爲一生幸事、即時仰見各大臣、及各部局長官、到場端坐、面目慈祥、品德關心民瘼、仁愛爲懷、併連日研討議案、代表陳情之深、均各虛心採納、徹底解答、而各大臣之說明施政方針、尤爲懇切詳明、甚感舌弊唇焦、不辭勞瘁、雖夜以繼日、仍具一貫精神爲國宣勞、令人欽佩、爲民造福、有若青天、而中央本部諸公、謀猷籌劃、極盡周詳、忙迫萬分、毫無倦色、是以吾代表、得抒所見、下情均可上達、更有省本部派來連絡員、文書分配事務傳達、問暖噓寒、顧慮周到、但聽各代表舌辯之聲、拓音機催動振耳、明燈攝影、絡繹不絕、妙女姿茶、有如仙使、一時盛況、實不易多覩、至旁聽者之衆多、新聞界之忙碌、并國外來賓之翹盼靜聽、更有點綴全聯之光彩、本年尤有特奇之點、官民俱以協和會員之立場參加討議、旣無種族之見、復無階級之分、和和靄靄、等於家族會議、是以所提各案、均得圓滿解決、國利民福之事、均能逐件施行、決不至徒託空談、會後而不加整頓耳、更於廿二日及廿八日、承梅津司令官、張國務總理大臣不矜高貴、一視同仁、分別設宴相招、備極歡洽、隆情厚愛、銘感五中、惟有回鄉之後更應熱心工作、促進協和、以日滿官民一體之精神作愛國運動、俾東亞新秩序、早日完成願與全國代表共勉云、

發言機會較少 每感張皇失措

興安東省代表阿成嘎談

數千年經濟自由之社會、隨時代之要求、變爲經濟統制之國家、適於此際舉開全聯、是以各省提出案件至百數十件之多、考其內容、皆關國計民生犖犖大者、以常情則之、非一月之期間不能解決、而代表諸公、竟能運用大才、於八日之極短日程中、完全表決、進度之速、實堪驚歎、況此八日除去舉行儀式說明方針、所餘議事時間、不過七日、又因言語不同、須用通譯、折而爲兩、僅三日半耳、以三日半之日程、表決大案爲數十件之多、代表諸公之天才、眞堪與龐士元後先媲美矣、當議事之際、因時間不足、發生之逸聞趣事、不一而足、某省代表人數頗多、因省分之限制、不能一一得發言之機會（提案省限一人說明理由、非提案省發言之機會絕少）於是各舒意見、付於言詞便利之本省代表爲之轉達而此代表因意見太多、時間太少、遂致語無倫次、前後矛盾張皇失措、滿面通紅、全場之人無不匿笑又某省代表屢次舉手、大呼議長、以冀許可其發言一種抑鬱憤懣之神情、現於詞色、而議長顧而言他若不聞焉、共同省代表某君走筆書絕一章以嘲之、其詞云、

「大口先生膽氣豪、幾番舉手喊聲高、無情議長垂眉道（謂不採也）依序合當議下條」此等雖係笑談、而代表等不得機會發表意見可謂形容逼眞、諺云一刻千金、用於此次之聯合會議、殊覺恰當。

重複的發言 殊耗費時間

某代表談

爲謀時間經濟對審議議案時、對發言者加以限制以期逐日按照日程進行、用意頗周、無如抱有絕大熱意、希望發言、而竟不獲發言機會者、爲數甚多、固然不能凡欲說話者盡人都有機會、可是他人說過、自己照樣再說、重複而又重複、或以塾師訓蒙之腔調、發表其八股式之論文者、耗費時間不少、

會場遼濶、代表發言、每感聲遠模糊、此去年代表所熟知者、今年會場中特備擴音器四五具、各代表及關係當局、均有利用之機會、聲音宏亮、聽者了然、可是傳遞擴音器的兩個小朋友、每逢聽到多少號某省代表某某忙的兩付小腿、滿場亂跑有趣、各位通譯先生的腦海、好似電汽融爐一般、不管生銅熟鐵、不住的納入其中、呼吸之間、即能以另一種語言、本着原發言者的口脗、照樣發表出來、尤其延至深更毫無厭煩的神色實是難能、叫人佩服

本年全聯減少、上程議案數量、使重要議案得有充分討論之時間、情形再複雜者、更付之分科委員會、此外分部組織懇談會重行檢討之書回答各議案此種運用方法、實較六年度爲有利、唯分科會及懇談會檢討案件、不下九〇種、以此許多討論的結果、全數置諸末一日報告大會、不有點太多麼、深恐語焉不詳、倘有質疑爲時間所不許也

本年度全聯提案以經濟建設關係問題爲最多、其次爲會整備事項、應時局之要求、理所當然、唯關於保健衛生、體位向上諸問題、竟付闕如、

日滿華之新聞記者、共負東亞新秩序建設宣傳之重實、活躍會場、已予各代表者極多之援助尤其各省記者、一時薈聚國都與國內外記者共同協力在可能範圍內予各代表者以代表之機會較之旣往進步多矣

"家族會議"已見成功 衆議統裁具有時代性

熱河代表 金起銑談

一、飛機的速度快、可是得遇着會駕駛才快、飛機若從中掉下來時、比較安然落下是更顯着快的、但他的結果是不一樣的、衆議統裁的時代性和其優點、是和飛機一樣的、

我希望博士把合乎時代的創作衆議統裁的運用法寫出一個冊子來、以便省聯以下各級、亦如全聯之完美、

◇

隨構成員制度之創始、一方既證聯協之進步、又促進代表之自覺、自然對於語言技術運用上較去年和穀了許多、所謂家族會議、總算成功了、

◇

餓了的人、希望得到一碗粥、但是像監河侯那樣仁慈的人、計劃着給這個餓者、預備麵包美味、如計劃不實現時、不如給他一碗粥了、所以行合乎需要是必要的、

◇

每一套協和服內、安閑的包着一位勇士或仁人、吃飽了大米（京一點是美中不足）、喝着紅茶、紙煙呢、有時從兩唇或兩指間美術化的表現牠時代姿態、電燈光下的白夜、是如何緊張着呢？

另一方、當此富有詩的深秋之夜、在鄉村的農民是怎樣消遣着創造着他們的詩境呢？或是有一二不知趣的人無病呻吟着呢？

在審議配給關係的四案時、我是這樣着

◇

來賓出席上的一位婦人始終沒離開座、始終是熱心的聽着、不知她是日系或滿系、小姐或太太、但在我國的婦女除一部份外倘在歧途上彷徨的時候、這是難得的、（因爲代表也有時疲倦、況此來賓、況此婦人？）

◇

施政方針、當每天早晨空氣新鮮、腦筋清淅的時候、說一時或二時間、容易記住、這個時間選取的太對了、

◇

橋本總裁閣下、出現在席上、閣下的英姿、還是那樣沉着、莊嚴、和藹、親切、這是幾次出席全聯由不景氣的氣圍中、帶來了不快的情緒、一見閣下之顏色、精神上立得安慰的、

此次榮轉、竟失所望、僅一二次出席、不知是祭政太忙呢？還是安心於繼之得人呢？我想閣下時刻不能忘的吧！

◇

餓着的人或呻吟的人候着吧、此次我們不能給你帶回去麵包、也不能給你帶回去好的消息、

全聯的驚、喜、嘆

興安西省代表張化廷談

在第一次得參加全國聯合協議會的興安西省代表的視線裏的全聯、可以拿驚喜嘆三個字來描寫這三個字、包括不少意思

△驚的是會場的設備完善各代表發言的流暢、懇切熱烈、政府當局大臣親官之不倦不厭的精神實在是驚人、由會場的設備看來足證新京物資上躍進的程度、是怎樣的偉大了、由各代表的發言上、足證地方政治躍進的狀況、是在無限的進展着、由大臣親官的態度、可以知道官民一體的精神、達到相當完成的途徑上了、

△喜的是協和會中央本部對於代表又豈是初次來京的代一般農村出身的代表的照應、無一處不是在預先細微的豫想到的、如旅館車輛飲食等又豈是第一次參加全聯人不僅喜之而已、還得要說感謝吧、由協和會的這樣思維周到的點上來看、足可證協和會的素日的對於會務事業的進行、精細周到的地步了、這實在是令人喜歡的同時感激不置了

△嘆的是由各代表的發言裏、聽各地方狀況、仍然有許許多的不滿足的或不平的事、由這一點甚爲嘆息人類社會的進步、就是在這樣的不平不滿的慾望根性上、作爲文化文明的進展發達的途上邁步的原動力嗎所以由這個感嘆各地方代表的不平不滿的意見都是證實着各地方的一切行政民生等在發展向上着呢、因由缺而盈、由盈而缺、缺而盈、盈而缺的循環現象、是人類社會內、實在發達的現象特徵了、

會場風景

由代表口中傳播的

金鑾

一、烟

有東京、金龍、協和等不同的牌子、從不同的環境——紙盒——、到不同的口中、從不同的下層角落、自然的升進到靠近房頂的空間、自然合流交織成協和的純潔的風景線、由東窗射進來溫暖的晴秋早晨的陽光、烟、在日光中更活潑的跳舞着、不是跳、而是在飛舞着哩、

一匹飛着的蠅子、加入飛舞線、在秋天牠得到陽光、似乎是耿快着、又疑惑着、

「夏、我們生命的夏、又回來了嗎？」

在平時人們是非常討厭牠的、現在呢？感到牠點綴了烟的景緻、反而覺到快感、

門開了、烟的集團、奏着無聲的行進曲、用急促的步伐、走向另一個空間與太空同化、與大氣同流了、

蠅子仍在陽光下飛舞着、再一掄頭、又是一個的集團、組成飛舞陣而盤旋着、

◇◇◇

烟、人們不注意牠、

烟、人們是在非常的注意着她哩！因爲她是富有曲線美——不——流線美的、

場內交織着烟的路線、來賓席上也時常出現流線型的烟、

是那樣如驚鴻、如遊龍、一個烟的圈楨又出現了是猥褻的、像青絲髮一樣的柔弱和順、下面穿着烟色的裙子、婀娜的舞着腰部向茶爺前進着、

她笑了、她笑容是那麼漂亮、

「不是、那是烟哪！」

一個烟蒂、像游泳者入水一樣、跳入了灰皿、使我幻覺清醒、同時笑容從她臉上消失、她從會場消失

◇◇◇

烟的生命線、本來在咖啡館、跳舞場、黃昏以後鑿明之前、纔是她活躍的時候、不想在這樣關計民生嚴肅的場中、竟也發現了她們的足跡、這不能不使從「未莊式」的鄉村的「阿Q」式的我、極端欽佩！感到這烟不是那個烟了、但是莊嚴的欽佩、不是猥褻的、

蠅子飛去了、在一陣熱烈的鼓掌聲中、

二、明朗的頭

大、小、方圓輪廓不同的頭、在協和殿堂中閃動着、

尤其是有幾位的頭、是特別明朗化、這也是本會前途的一個象徵吧？同時也是表現出「先天下之憂而憂」年月積累勞心的結果、才得自然剷除荊棘式的髮、而展示明朗的現象

三、無名漫畫家 面容速描家

一塋人正在埋頭工作着不是埋頭、時常抬起頭來看着某一個人的頭、─他的藝術模特兒─、他有時自己笑起來了、大概他許是不滿意他的創作、或是贊美、有時又給鄰座看、請他友人鑑賞、但友人的眼光、對照作品和模特兒向各個人的臉上掠過、及至尋到那位了以後、再看看名筆作品、他也笑了、

還有幾位、也在勇敢的創作着、

還又一位的目光、從各人的臉上滑過、到我的小臉上止住了、他找到了他的題目、同時我正在被他的名筆創造着、

可欽佩的藝術家、請你們永久這樣的努力、詩祝着你們將來的成功、

四、手的忙錄

在這個場合、『手』是有二重用途的、有時鼓掌有時舉手、但是各人都注意口而忽略了手的苦勞、舉手時、手有時替口前驅而碰了橡皮釘子時、口是滿不在乎的、又有時爲一張口、很多的手都鼓痛了但口的兩角上反呈現出一絲笑意、

先是替手抱屈、最後明白了、

這是一體的關係、正像家族會議終了後、戶主的兒、騎馬上市、而他的弟弟們呢？無怨的下地勞作着一樣的、

而他們的活是一個、生命是共存共榮的、

五、紅的和熱的

除某幾位據『沉默即黃金』格言在靜默着、此外又一部人─尤其日鮮系─則不顧一切從兩唇間發出高低抑揚的腔調、充分表現出滿腔紅的血和熱的心

六、某鑑賞家的眼光

一双黑的眼球、長時間注視着一個角落、我的好奇的心理、隨他的眼光一看、原來那邊不過是一個人、還有什麼值得注意呢？

啊！他原來注意着『烟』！我所說過的烟、他也是一位靜態鑑賞家、但我眼中的『烟』在他的眼光中或許不是烟哩！

七、閑靜的墨水瓶

一個墨水瓶在陳列着、在這緊張熱烈的場合、是需要『牠』調劑的、牠很幽靜安閑的、佔據了場中的一個空間、對鼓掌對高喊牠同是漠不關心的、我非常欽佩的『物格』─（註）人格的格─我是應該模倣牠的

八、尾聲

在水銀燈的輝映下、一陣掌聲震破了耳、晨間所見的蠅子吧？又出現了、飛向水銀燈去、烟、仍是不疲倦的裊娜的穿梭的上升着

『散會了』

這樣喊着的一位、愈顯精神、滿着興奮的步伐、走出了會場、

書類聲、皮鞋聲……聲不諧和的奏着今日的尾聲

主治 一去頭火上昇通大小便 一瀉梅毒痳病各種毒症

神效並暢銷

（七福牌 清瀉百毒丸）

大阪高津表門筋

祖傳 七福牌正舖 伊藤長兵衛

振替大阪九七三 電南七二九

赤玉牌葡萄酒

君如貧血衰弱 喝了此酒 就能恢復已往的强壯！

强壯補血

千杯健康 萬年延壽

搔痒性皮膚病 神速的根治法

脚癬・狗皮癬・疙瘩一擦即愈！

皮膚恰劑

嬰兒的汗疱頭部濕疹確收靈驗！

本劑是根據最進步的日本醫學應用其偉大藥理而所嚴製故能有於皮膚病治療上絕不可缺的強大滲透力與殲滅的殺菌作用乃此劃紀的特藥因有此種二大特努故對患部之病原菌發揮強大殺菌消炎鎭痛等顯著功効在非常短期內必得根癒無論任何兇險頑強症狀一擦立消痒疼痛而見暢適故今舉全日本醫藥界承認爲劃紀的滲透治療劑博收絕讚誠可謂夏季皮膚病莫缺常備之新劑也。

定價 三角 五角 一元 二元　發賣 山崎帝國堂

大阪商船行輪

●開往門司神戶廣島大阪 午前十一時開
桑都斯丸 十月一日
鴨綠丸 十月四日
烏拉爾丸 十月五日
黑龍丸 十月七日
吉林丸 十月八日
扶桑丸 十月九日
拉布拉他丸 九月廿九日
烏蘇里丸 九月三十日
熱河丸 十月一日

●開往基隆高雄 每月三回
開往天津 每月七回
開往橫濱 每月五回
開往美國 每月二回

●船票發售滿鐵國鐵主要各站各項日本國際觀光局
▲車船聯絡往復票火車減二成輪船減一成通用日期限二個月▲在大連購買神戶門司往復票時回路運費減二成通用期限三個月
●專屬貨物代辦處 國際運輸

大阪商船株式會社
大連支店(電話②一二五二)
新京事務所(電話③二一六)
奉天事務所(電話③四六九)
哈爾濱事務所(電話③七〇一)

阿波共同行輪

●開往芝、威、青 利通丸 十月三日
●開往芝罘威海衛仁川 日高丸 十月八日
●開往天津 京津丸 九月廿九日
南浦丸 十月二日
●開往仁川、鎮南浦 南浦丸 十月七日
●開往芝罘 京津丸 十月四日
●開往天津 第六共同丸 九月三三日
●開往天津 第三壽丸 十月五日
●開往鎮南浦 第三壽丸 十月一日
本社代辦山東鐵路各種運輸一切事務
大連市山縣通 阿波共同汽船會社 電話二一五〇〇一番

日本郵船行輪

●開往漢堡 松本丸 九月未定日

近海郵船行輪

●開往長崎 鹿兒島 淡路丸 九月未定日

朝鮮郵船行輪

●開往朝鮮、九州 金剛山丸 九月未定日
前記各船出口日臨時或有變更水路圖誌海圖販賣所大連市山縣通近海郵船、朝鮮郵船代理店
日本郵船 大連出張所 電話②三七〇·②六五四
專屬貨物代辦處船票代辦處丸二商會 電話②九六四六
各地之日本國際觀光局

大連汽船行輪

●開往青島、上海 奉天丸 十月三日
大連丸 十月六日
青島丸 九月三十日
●開往天津 北海丸 十月一日
天津丸 十月二日
萬壽丸 十月三日
北京丸 九月廿九日
長平丸 九月三十日
●開往安東 北康號 九月未定日
●開往基隆、高雄 山西丸 九月未定日
市山縣通 大連汽船株式會社 電話二、七一三一番
日本國際觀光局 中國旅行證

阿陀斯

本品乃有高强度吸着力的活性炭素。比較一般已製之炭素劑實優越多多矣
適用於一般腸病。慢性便秘時令疫病
赤痢·虎疫·腸炎
食物中毒藥物中毒
各埠有名藥房出售
發行處 株式會社 滿洲藤澤友吉商店

豫防腸傷寒 莫忘此名藥

感謝欄

我們胃腸太弱　靈藥雨露均霑

强化胃腸是益壽的捷徑

敬啓者敝人素患精神衰弱，胃腸脹悶，以致飲食無味，且時患便秘，屢經本縣著名漢醫診療，服葯罔効，轉瞬身體日瘦，迭見各報紙廣告欄內，登載貴社之廣告，有却病延年之効，敝人抱定信仰之心，當日赴本街金生堂購買三瓶，服用兩週後，果然飲食日增，身心舒暢，敝人因事赴三江省，更於本省鴻順祥葯店購買兩瓶，服完身體恢復原狀，膨悶便秘同時頓消，若素眞是濟世活人之良藥，敝人無法酬報僅隨信寄上二寸寫眞一枚，望乞登載報端，或刋藥報，介紹同胞們如患斯症者，欲早脫痛苦，請速購此葯，如能常服即可健康無恙，此葯不但經濟，且旅行辦公不悞時間，携帶便利，乃防身之至寳，家庭常備之良葯也

通河縣門牌七九號 程子厚拜

奉天市一經路神道院 孟琛鞠躬
若素製藥株式會社大鑒

敝人於去歲因爲飲食過量，以致腹內脹痛，當時並未在意，以爲平常之小疾，但覺食量減少，及至四五日胃痛甚劇，且上吐下瀉，雖屢經醫治服藥甚多，但終未臻効，至此一年之久，無日不醫，而形容枯槁，精神萎弱，筋力疲倦，氣血日衰，無日不在痛苦中，危險已極，自以生命無望，幸閱貴社之若素宣傳廣告，敝即由奉購一瓶試服果然効力卓著，初覺食量增加，精神爽快，又連服兩瓶，身體恢復健强，肌肉發達，敝人得此健康誠可謂貴社之若素所賜也，感激之誠，紙筆難宣，僅將服後實情，略作草書，並小照一枚寄上，以表謝意，敬祝

宏業無疆

興安南省甘旗卡努圖克公所 滿都呼

若素製藥株式會社公鑒，敬維營業發展，財源茂盛，爲祝爲頌，啓者敝人負笈瀋水，倏已數載，每因疲勞過度無暇休養，以致精神衰弱，腸胃失調，於是飲食日減，面色漸黃，且食後嘔吐酸水，時作雷鳴，雖百般治療，但醫葯無効，嘗見各報登載貴社之廣告述及若素種々効驗，然敝人總以爲坊間葯商巧言慣技，未敢一試，後經友人勸購服用，未及半月，則身體精神日臻健境，可見若素神効無比，後更赴城內購得兩瓶(中瓶)，服至月餘，精神立振，飲食頓加，且面色日漸紅潤，嘔吐酸水，膨悶脹飽等症亦驅之無影，若素之偉効如此，特此修書致謝，助敝脫離病境，故專此敬請

近安

若素價目

錠劑	七日量	五角
	廿五日量	一元六角
	八十三日量	五元
粉末	三十日量	一元六角
	九十日量	四元五角

奉天市信濃町十七號 若素製藥株式會社

長篇漫畫 活寶貝 過猶不及

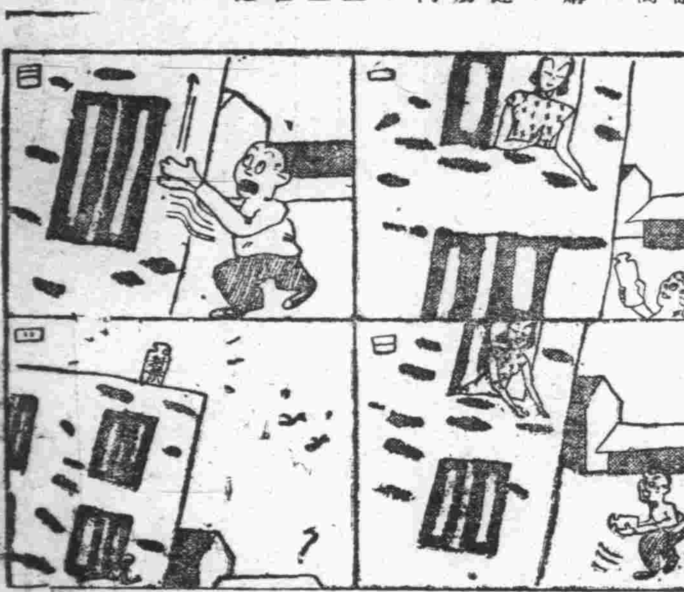

求子有方 還春有術

這都是科學的萬能 可就把這青春不再來的學說給打倒了

看這雄雞雄馬 剔去了他的睪丸其生殖機能立刻消失雄雞的冠亦即萎縮牝的馬把那雄威頓減這就是

割去了他的生殖線 減消了他的生殖活爾蒙

凱輯氏 補腎良藥 **勃而興** 內含有多量生殖活爾蒙所以才能調正强化人的生殖機能增加了男性的活爾蒙

勃而興
有意想不到的 却病這樣快 是活爾蒙的効力
有意想不到的 頹唐能還少 是活爾蒙的効力
有意想不到的 服後能立子 是活爾蒙的効力
有意想不到的 性交生快感 是活爾蒙的効力

補腎聖藥 勃而興

功用：補腎壯陽 添精益髓 發育生殖 鞏固機能
主治：少年早婚 房勞過度 滑精早洩 陽萎不舉

凡由破身太早 手淫爲害 以致滑精遺精 精冷精淸 子嗣缺乏 交換乏味 性慾苦悶 生趣索然 腰酸背痛 四肢乏力等症 可急服勃而興藥片立能恢復健康 添精益髓 誠爲補腎第一仙丹也

▲價目每瓶大洋一元大角

國內外各藥房均有分銷
總發行 吉林省河南大街 濱江道外五道街 黑龍江省南大街 泰華西藥商行

虎骨花蛇藥酒

外埠函寄 寄費價加一

功能通經活絡開竅止痛 主治半身不遂腰腿疼痛口眼歪邪四肢麻木肝胃氣痛小腸疝氣赤白帶下陰虛腎寒等症 大瓶五圓

頭痛藥 主治諸般頭痛及神經痛 每袋五角每打五圓四角
脚氣藥水 功能消炎止痒主治乾濕脚氣腫痛水泡每瓶六角
虎骨熊油膏 主治肢體痺痛麻木不仁 功能消滅瘡病原蟲主治 每大張一圓每小張六角
瘧至靈 冷熱瘧疾每袋定價八角

老福順堂 奉天市大南關西大什字街 電話(四)二八七〇
新京總代理 天益堂

强精補腎丸

此藥專治男子老少腎關不固夢遺滑精房勞過度精血枯耗腎虧腎寒腎囊潮濕腎子寒凉 腰膝背痛惡夢失眠形容枯瘦常出盜汗 腎虧咳嗽動作無力心跳氣喘思慮過度精神不足神經衰弱腎虛淋濁久濁不止五勞七傷諸虛百損陽萎不舉腦力 善忘房事早洩不生性趣少年體弱精枯精乏不能種子老年精衰種子艱難 請服此藥一二打後精足體壯準能種子 決不食言以上各病無論新久一服此藥立竿見影一袋奏效多服全愈恢復 健康此藥功能保腎安神 補血生精扶陽固本房事快美强身壯體大補元氣不寒不熱四季 咸宜轉弱爲强奇效妙藥

定價一袋一元·三袋二元七角·半打五元·一打九元

各埠藥房均有代售如直接本號函購 不加郵費如買半打以上者代金引換亦可

總發賣奉天大西城門外路北 **九洲大藥房**

患肺癆吐血者注意

○主治青年○各期肺病
○大口吐血○痰中帶血

趙氏 肺病咳嗽藥主治列下

久嗽成癆 咳嗽氣短 大口吐血 管炎 肋膜炎

此藥專治青年肺病結核鼻中出血五勞七傷肺癆肺痿痰中代血以及老幼四季咳嗽痰喘春秋犯病夜不得臥屢服普通醫藥經年不能去根者速購此藥輕者一二料重者二三料准可醫愈永不再犯 詳細說明在藥盒內 肺病療養法 本代理奉送

代理店

新京五洲藥房·吉林五洲藥房·濱江遺裏仁壽藥房·安東大生東·黑河大同藥房·海倫久逢長·錦州同盛居德慶通 遼陽華勝和·海城宏升樓號·北鎮立發號·樺甸德慶通·榮和發福·克山和發興·肇東同德福·洮南永和堂·拜泉吉慶昇·西安永記號·鳳城東盛遠·西豐厚記絲房·昌圖慎記藥房·北票育太和·赤峯美利斯吉林新興藥房·彰武一德堂·東興世合興·朝陽鎮恆興厚·山城鎮慶豐·厚開原新磁號·新民德泰隆·營口豐利藥房·大連華西藥房·德記全棧·黑山同生大藥房·遼源德泰福·景星春發和·安達西仁堂·甜草崗德全信·江省新新藥房·法庫德生永·農安慶昇泰·納河厚德隆·扶餘魁盛宏·磐石隆盛和·拜泉吉慶昇 孫家台驛義和堂東興北·通遼善有順·呼蘭義和謙·公主嶺三合德·北鎮立發號·青島至誠藥社

總行奉天大西關天光院內 精業堂趙羨忱發明

北京分此 厚德福飯店

電話(三)四八八九番

應時新添 烤涮羊肉 成吉斯汗 烤大肥鴨

新京大和通九番地 厚德福飯店謹啓

得不償失

『得不償失』這句話實在也可以應用於那些因惜數分小費寧冒傷身之險而購用劣質瀉藥的人們內臟一經這種瀉藥的損害釀成紊亂情形所須以治理之費恐要超過眞正良好潤腸藥之價多多

明哲人士決不這樣因小失大無論何時他們覺得其內臟需須助力而行其職毫不遲疑的選服歷經著效潤腸藥韋廉士紅色清導丸此丸乃完全植物質製成顆粒細小形式精美作用自然奏效迅速服之絕無峻瀉絞痛成癮諸弊

韋廉士紅色清導丸實爲治理便秘肝火胆疾頭痛各症最好最爽適的藥品同時幷能助消化去口臭消面疹防瀉痢

藥房均售或向上海江西路四五一號韋廉士醫生藥局購備

代理處奉天東亞街三段十二號英商和記洋行購買

兜安氏利腎丸

專治 水腫 背痛 腎虧 風濕 淋濁

腰痠、背痛、風濕、水腫、晚便頻數、俱因腎虧或泌尿系器官失司而起。「兜安氏利腎丸」因特其純正之特製葯料，故久經著名爲上述各症之專葯。此葯爲尿酸毒素之有力溶劑，賦解毒利尿之功，兼治淋濁膀胱發炎諸病患焉。

「兜安氏小粒通便丸」爲最溫和可靠之消滯通便良藥。

葯房均售

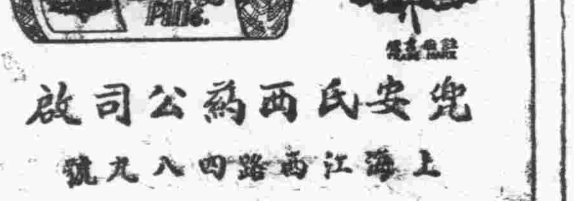

兜安氏西葯公司啓
上海江西路四八九號
KP-LtP 896

大同報廣告部 電話二一六一五一

新書介紹 武俠·言情·香艷·小說

著者	書名	冊數	定價	郵費
張恨水著	現代青年	二冊	七角	六分
張恨水著	摩登小姐	一冊	三角	二分
張恨水著	銀漢雙星	一冊	二角五分	二分
劉雲若著	春夢之痕	二冊	五角	六分
劉雲若著	歌舞啼春	一冊	三角五分	二分
顧明道著	紅顏薄命	一冊	四角	四分
顧明道著	歌女淚史	一冊	三角	二分
程瞻廬著	奇緣艷史	五集	每集四角	四分
程瞻廬著	奇緣艷史外傳	二冊	六角	六分
香艷小說	江湖大奇俠全	一冊	三角五分	二分
武俠小說	試郎心	一冊	二角五分	二分
言情小說	箱屍奇案	一冊	二角五分	二分
[illegible]	[illegible]	一冊	三角	三分
[illegible]	[illegible] 玉集	一冊	三角	二分
電影明星	影名趣綴	一冊	一角	二分
國民高校	滿題詳解 學問(上卷)	一冊	六角	二分
國民學校高等	算術詳解 代數(上卷)	一冊	五角	二分
國民學校高等	算術解答 百題詳解	一冊	六角	四分
升學考試必備之書	五[illegible]	一冊	二角五分	二分
自修必備	讀書指導	一冊	一元	八分
呂漁作	作文詳解 世法	一冊	二角	二分
國民學校(譯註本)	日語國民讀本(卷一、二、三、四)	每卷一冊	二角五分	二分

學術、日語、參考書

函購方法：郵票印花代價十足通用印花只限二分以下者且均以滿洲國發行者爲限否則無效概不退還一元以上可以開小匯票如欲掛號郵寄另加掛號費八分否則遺失不負責任。

全滿書局均有代售

發行所 三友書局 奉天大西關興化街 電話二·五三四九